



Magíster En Educación Mención

Gestión de Calidad

Trabajo De Grado II

Diagnóstico Institucional y Plan de Mejoramiento Educativo

Colegio República de Croacia

Profesor guía:

Pedro Rosales Villarroel

Alumno: Cesar González Venegas

Iquique - Chile, marzo de 2019

ÍNDICE

1	Contenido	
2	ABSTRACT - RESUMEN	5
3	INTRODUCCIÓN	6
4	MARCO TEÓRICO	8
4.1	Aplicación del Modelo	8
4.2	Sentido y Orientación del Modelo	8
4.3	Funcionalidad del Modelo	11
5	COMPONENTES ESTRUCTURALES DEL MODELO	13
5.1	Áreas y Dimensiones	13
5.2	Ámbitos y Criterios	15
5.2.1	Liderazgo	15
5.2.2	Gestión Curricular	16
5.2.3	Área de Convivencia Escolar y Apoyo a los Estudiantes	17
5.2.4	Área de Recursos	18
5.2.5	Área de Resultados	19
5.2.6	Áreas y Dimensiones del Modelo de Calidad de la Gestión Escolar	20
5.3	Componentes del Modelo	21
5.3.1	Elementos de Gestión	21
5.3.2	Evidencias	21
5.3.3	Medios de Verificación	21
6	MÉTODOS DE EVALUACIÓN	22
6.1	Niveles de Evaluación de las Áreas de Proceso	22

6.2	Método de Resultados	24
6.3	Niveles de Evaluación del Área de Resultados	25
7	PROCESOS DEL SISTEMA DE ASEGURAMIENTO DE LA CALIDAD DE LA GESTIÓN ESCOLAR (SACGE)	27
7.1	Autoevaluación Institucional	27
7.2	Planificación del Mejoramiento	28
7.3	Cuenta Pública a la Comunidad	31
8	DIAGNÓSTICO INSTITUCIONAL	32
8.1	Contextualización	33
8.2	Antecedentes Históricos de la Escuela republica de Croacia	34
8.3	Proyecto Educativo Institucional (Extracto)	36
8.3.1	Visión	37
8.3.2	Misión	37
8.3.3	Definiciones y Sentidos Institucionales	37
8.3.4	Ideario	38
8.3.4.1	Sellos Educativos	38
8.3.4.2	Perfil del Estudiante	40
8.3.5	Organigrama del Establecimiento	41
8.4	RESULTADOS EDUCATIVOS	42
8.4.1	Simce 4° Básico	42
8.4.2	Simce 8° Básico	42
8.4.3	Análisis de Resultados Simce	42
8.5	Resultados de Aprendizaje	43
8.5.1	Educación Parvularia	43

8.5.2	Educación Básica	45
8.5.3	Análisis de los Resultados	47
8.6	Eficiencia Interna	48
8.6.1	Retiro Escolar	48
8.6.2	Repitencia	49
8.6.3	Aprobación por Asignatura	50
8.7	Gestión Institucional	52
8.7.1	Área Liderazgo	52
8.7.2	Área Gestión Curricular	54
8.7.3	Área Convivencia Escolar y Apoyo a los Estudiantes	56
8.7.4	Área Gestión de Recursos	57
8.8	Análisis del Diagnóstico Institucional	58
9	PLAN ESTRATÉGICO COLEGIO REPUBLICA DE CROACIA (3 años)	66
9.1	Liderazgo	67
9.2	Gestión Curricular	69
9.3	Convivencia Escolar y Apoyo a los Estudiantes	71
9.4	Gestión de Recursos	73
10	PLAN DE MEJORAMIENTO EDUCATIVO ANUAL	75
10.1	Dimensión Liderazgo	76
10.2	Gestión Curricular	77
10.3	Convivencia Escolar y Apoyo a los Estudiantes	79
10.4	Gestión de Recursos	79
11	SEGUIMIENTO Y EVALUACIÓN DEL PLAN DE MEJORAMIENTO	82
12	BIBLIOGRAFÍA	89

2 ABSTRACT - RESUMEN

Uno de los desafíos más relevantes y de mayor importancia de la nueva propuesta en educación es mejorar la calidad tanto de la gestión institucional como pedagógica, para que esta pueda tener un desarrollo integral en los estudiantes del país.

Es primordial promover en los jardines, colegios, liceos y universidades y todo estamento educativo procesos sistemáticos y planificados de cambio educativo, como adecuaciones en la organización escolar, fortalecer las estrategias de enseñanza – aprendizaje, desarrollo de las capacidades de sus docentes, mayor énfasis de la gestión directiva en los procesos pedagógicos, mejoramiento progresivo de las actividades en el marco de la jornada escolar completa - abriendo espacios para la cultura, el deporte y la recreación en el establecimiento educacional-, y potenciando las estrategias para fortalecer la buena convivencia y vida democrática, entre otras varias opciones.

Dentro de este camino, el sentido del Plan de mejoramiento Educativo (PME) se torna una herramienta esencial y central que permite ordenar los procesos e iniciativas al interior de cada comunidad educativa, con el objetivo de entregar posibilidades para que los estudiantes reciban una educación de calidad, complementando los aprendizajes tradicionales del currículum con otras actividades permitiendo que cada establecimiento pueda alcanzar lo declarado en su PEI, a través de la definición de objetivos, metas y acciones coherentes con su horizonte formativo y educativo.

3 INTRODUCCIÓN

Las investigaciones sobre escuelas eficaces permiten identificar claves en los procesos educativos que explican o determinan los logros alcanzados por estos establecimientos. Las escuelas eficaces no sólo comparten una visión del proyecto educativo que impulsan, sino que además ejercen liderazgos directivos y educativos efectivos, cuentan con docentes con altas expectativas respecto a los logros académicos de sus alumnos, aprovechan al máximo los tiempos de trabajo escolar, disponen de sistemas de información y evaluación continua de sus estudiantes y suman un fuerte compromiso por parte de los padres.

En el actual contexto educativo, Chile ha avanzado hacia el logro de altos niveles de cobertura escolar lo que sumado a la mejora sustantiva de las condiciones materiales y profesionales en las que se desarrolla la labor educativa en las escuelas, materializa la posibilidad de impulsar una educación de calidad para nuestros niños, brindándoles la oportunidad de lograr más y mejores aprendizajes.

Los cambios propuestos se sustentan en el entendido que la educación es un derecho social garantizado por el Estado, por tanto, debe atender a todos los niños, jóvenes y adultos, brindando igualdad de oportunidades en el contexto de la construcción de una sociedad justa y democrática. En este marco, se requiere que el sistema educativo promueva el mejoramiento sostenido de los procesos educativos con el propósito de alcanzar la calidad educativa integral, teniendo a la base principios como la inclusión y la interculturalidad.

El trabajo que se presenta a continuación corresponde a la elaboración del Diagnóstico Institucional del colegio Republica de Croacia y posterior diseño de un Plan de Mejoramiento Educativo basado en el **Modelo de Calidad de la Gestión Escolar**, propuesto por el Ministerio de Educación y siguiendo los procesos del

Sistema de Aseguramiento de la Calidad de la Gestión Escolar (SACGE).

Para efectos de este trabajo solo se considerarán las 4 áreas de proceso con sus 12 dimensiones.

4 MARCO TEÓRICO

El Ministerio de Educación a partir de su experiencia y las investigaciones realizadas en el campo de la gestión escolar, ha desarrollado el **Modelo de Calidad de la Gestión Escolar**, modelo que apunta a generar las capacidades necesarias para que cada escuela se transforme en un centro de calidad y efectividad a partir de su propia identidad.

4.1 Aplicación del Modelo

El Modelo de Calidad de la Gestión Escolar es la base sobre la que se desarrolla el **Sistema de Aseguramiento de la Calidad de la Gestión Escolar (SACGE)**, proceso que promueve el mejoramiento de las prácticas institucionales, desarrollando un circuito de mejoramiento continuo a través de un Diagnóstico Institucional en base al Modelo de Calidad, la Planificación y Ejecución de mejoras en los ámbitos relevantes evidenciados en el diagnóstico y la Cuenta Pública de avances y desafíos pendientes relacionados con el mejoramiento educativo del establecimiento.

4.2 Sentido y Orientación del Modelo

El Modelo de Calidad de la Gestión Escolar (SACGE), tiende a desarrollar procesos de mejoramiento continuo que permiten lograr más y mejores aprendizajes en los estudiantes.

Las principales características del Modelo de Calidad de la Gestión Escolar son:

- No diferencia a los establecimientos por tipo o nivel de enseñanza, porque identifica procesos que debieran estar presentes en cualquier institución escolar, respecto de las áreas y dimensiones que inciden de diversas maneras en la calidad de los resultados educativos.
- No es prescriptivo, es decir, no establece una única modalidad para abordar cada una de las dimensiones. Solo identifica los procesos significativos, los que pueden abordarse desde la heterogeneidad de la práctica particular de cada establecimiento.
- Identificar los procesos significativos posibles de abordar desde la práctica de cada establecimiento reconociendo, valorando y promoviendo la diversidad de los establecimientos para aplicarlos a su contexto, cultura e historia particular.
- Tiene como principio orientador el mejoramiento continuo promoviendo la idea sistemática de incrementar la calidad. Cada uno de los procesos puede ser objeto de este principio que se operacionaliza a través del diseño, planificación, implementación, corrección y ajuste del proceso y, evaluación de las prácticas institucionales permanentes.
- La sistematicidad de las acciones, la vinculación de sus procesos a la obtención de Metas, los procesos de revisión permanente y de ajuste a las estrategias y la evaluación de los resultados que persigue, son las condiciones de una gestión de calidad y por tanto se convierten en los referentes que el modelo toma en cuenta para evaluar las prácticas de gestión del establecimiento.

- Permite la coordinación y articulación de todos los procesos de gestión sobre la base de la comprensión del enfoque sistémico para mirar las interrelaciones entre las dimensiones de cada una de las áreas y de los procesos y resultados.
- Promover la responsabilización de los actores de los actores de la comunidad escolar respecto de los resultados del establecimiento, promoviendo, a su vez, una gestión profesional y rigurosa.

4.3 Funcionalidad del Modelo

Antes de dar cuenta de la serie de desagregaciones descriptivas que definen el Modelo, es necesario destacar que su diseño contempla una triple funcionalidad, como se aprecia en la figura a continuación.

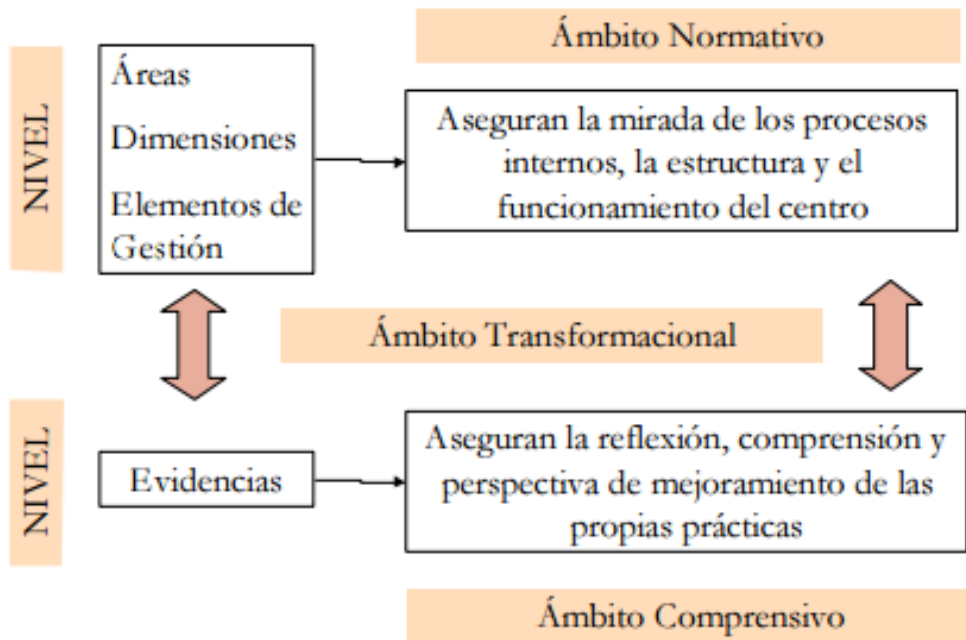

En primer lugar, este modelo contiene una **función normativa**, en tanto propone un marco de calidad para los procesos de gestión del establecimiento, que le permitan generar las condiciones más apropiadas para obtener resultados de calidad con sus estudiantes.

En segundo lugar, comprende una **función comprensiva** que garantiza no sólo la claridad respecto a las metas que se deben alcanzar (estándares), sino particularmente de los posibles recorridos de mejoramiento y la factibilidad institucional de emprenderlos.

Finalmente, implica una **función transformacional** que se concreta en la disposición permanente de los miembros de la comunidad educativa a evaluar, proyectar e implementar acciones de mejoramiento de su gestión.

5 COMPONENTES ESTRUCTURALES DEL MODELO

Los componentes estructurales del Modelo son:

5.1 Áreas y Dimensiones

El Modelo de Gestión Escolar se compone de Áreas, Dimensiones y Elementos de Gestión.

Las **Áreas** son el ámbito clave de la gestión de un establecimiento educacional y son de dos tipos: procesos y resultados.

El Modelo de Calidad propone cinco áreas de las cuales cuatro son de **proceso**:

Gestión Curricular, que es el área central del Modelo ya que aquí se encuentran los principales procesos del establecimiento educacional, el área de **Liderazgo**, que impulsa, conduce los procesos y da coherencia a la actuación de actores de la comunidad educativa, el área de **Convivencia Escolar y Apoyo a los Estudiantes**, y el área de **Recursos**, que se orienta a la generación de condiciones que permitan la implementación de la propuesta curricular de los establecimientos y un área de Resultados, que acusa el impacto de las áreas ya mencionadas.

Cada área se encuentra desagregada a través de un total de 15 **Dimensiones** que expresan el contenido técnico del área en forma desagregada. Cada dimensión alude a un proceso general y contenidos relevantes de la gestión institucional y pedagógica. Cada dimensión está compuesta por una serie de

prácticas que identifican y describen los elementos y criterios específicos que deben ser abordados para la mejora de la gestión.

Las Áreas de **Procesos** se dan en el plano de las **Prácticas de Gestión** y estas se entienden como la forma de trabajo que debe ser asumida por toda la comunidad escolar incluido el sostenedor, para que, desde el quehacer cotidiano se desarrolle y potencie el mejoramiento de los aprendizajes de todos los estudiantes, desde una perspectiva integral para brindar mejores oportunidades. Se expresa en mecanismos, metodologías, estrategias y/o procedimientos.

El Área de **Resultados** se da en el plano de los datos e informaciones que posee o genera el establecimiento educacional, que dan cuenta del resultado de los aprendizajes, de los logros institucionales y el nivel de satisfacción de la comunidad educativa.

El modelo está conformado por las siguientes áreas:

- a) Liderazgo (Proceso).
- b) Gestión Curricular (Proceso).
- c) Convivencia Escolar y Apoyo a los Estudiantes (Proceso).
- d) Recursos (Proceso).
- e) Resultados. (Resultado)

5.2 Ámbitos y Criterios

5.2.1 Liderazgo

El área de Liderazgo comprende los procedimientos desarrollados por el equipo directivo para orientar, planificar, articular y evaluar los procesos institucionales; así como también conducir a los actores de la comunidad educativa al logro de los objetivos y metas institucionales.

Esta área se compone de 4 dimensiones:

- **Visión Estratégica y Planificación**

Prácticas de planificación realizadas en el establecimiento educacional que favorecen el logro de los objetivos y metas institucionales.

- **Conducción**

Prácticas del director y del equipo directivo que aseguran un actuar coordinado de los actores de la comunidad educativa, en función del logro de los objetivos y metas institucionales y la calidad de los aprendizajes de los estudiantes.

- **Alianzas Estratégicas**

Prácticas del establecimiento educacional para aseguran que la articulación con actores u organizaciones de su entorno contribuyan al logro de sus objetivos y metas institucionales.

- **Información y Análisis**

Prácticas del establecimiento educacional para generar y analizar información útil para la evaluación institucional, la toma de decisiones y rendición de la cuenta pública

5.2.2 Gestión Curricular

El área de Gestión Curricular involucra a todas las prácticas realizadas en el establecimiento educacional para asegurar desde la sustentabilidad del diseño e implementación de una propuesta curricular hasta la evaluación del mismo en coherencia con el Proyecto Educativo Institucional (PEI).

Las cuatro dimensiones de esta área son:

- **Organización Curricular**

Son todas aquellas prácticas que tienden a asegurar que la propuesta curricular diseñada sea coherente con el PEI y articulada tanto con el Marco Curricular como con las Bases Curriculares (Educación Parvularia) atendiendo a las necesidades e intereses de todos los estudiantes.

- **Preparación de la Enseñanza**

Prácticas realizadas en el establecimiento educacional que aseguran la organización, el análisis y evaluación del proceso de enseñanza-aprendizaje, en

coherencia con la propuesta curricular y las necesidades e intereses de los estudiantes.

- **Acción Docente en el Aula**

Son las prácticas realizadas en el establecimiento educacional, para garantizar que la implementación curricular se concrete en el aula a través del proceso de enseñanza aprendizaje.

- **Evaluación de la Implementación Curricular**

Aquellas prácticas realizadas en el establecimiento educacional para determinar el grado de desarrollo e impacto que tiene la implementación del diseño curricular.

5.2.3 Área de Convivencia Escolar y Apoyo a los Estudiantes

En esta área convergen las acciones que se realizan en el establecimiento educacional para considerar las diferencias individuales de los actores de la comunidad educativa y promover la convivencia de los mismos favoreciendo un ambiente propicio para el aprendizaje.

Las dos dimensiones que componen esta área son:

- **Convivencia Escolar**

Prácticas realizadas en el establecimiento para asegurar que la interacción de los actores de la comunidad educativa se dé en un ambiente propicio para el aprendizaje de los estudiantes.

- **Formación Personal y Apoyo a los Aprendizajes de los Estudiantes**

Incluye las acciones realizadas en el establecimiento educacional para contribuir al desarrollo psicosocial, cognitivo, afectivo y físico de todos los estudiantes.

5.2.4 Área de Recursos

El área de Recursos envuelve la totalidad de las prácticas realizadas en el establecimiento educacional para asegurar tanto el desarrollo de docentes y asistentes de educación como la organización y optimización de los recursos en función del logro de los objetivos y metas institucionales.

Esta área se compone de las dos siguientes dimensiones:

- **Recursos Humanos**

Son las prácticas realizadas en el establecimiento educacional que procuran el desarrollo profesional del personal docente y asistente de educación en coherencia con el logro de metas institucionales.

- **Recursos Financieros, Materiales y Tecnológicos.**

Aquellas prácticas realizadas en el establecimiento para asegurar la utilización eficiente tanto de los recursos financieros, materiales, tecnológicos, equipamiento e infraestructura en función del logro de objetivos y metas institucionales.

- **Procesos de Soporte y Servicios.**

Prácticas del establecimiento educacional para asegurar sistemas de soporte y servicios que requieren el logro de objetivos y metas institucionales.

5.2.5 Área de Resultados

El área de Resultados abarca los datos, cifras, porcentajes y resultados de mediciones que el establecimiento registra, sistematiza y analiza para evaluar la calidad de sus logros institucionales.

Esta área se compone de tres dimensiones, las que corresponden a:

- **Logros de Aprendizaje**

Datos del establecimiento educacional referidos a niveles de logro de los aprendizajes establecidos en el Marco Curricular.

- **Logros Institucionales**

Datos del establecimiento referidos al logro de metas institucionales.

- **Satisfacción de la Comunidad Educativa**

Datos del establecimiento educacional que muestran niveles de satisfacción de los actores de la comunidad educativa.

5.2.6 Áreas y Dimensiones del Modelo de Calidad de la Gestión Escolar

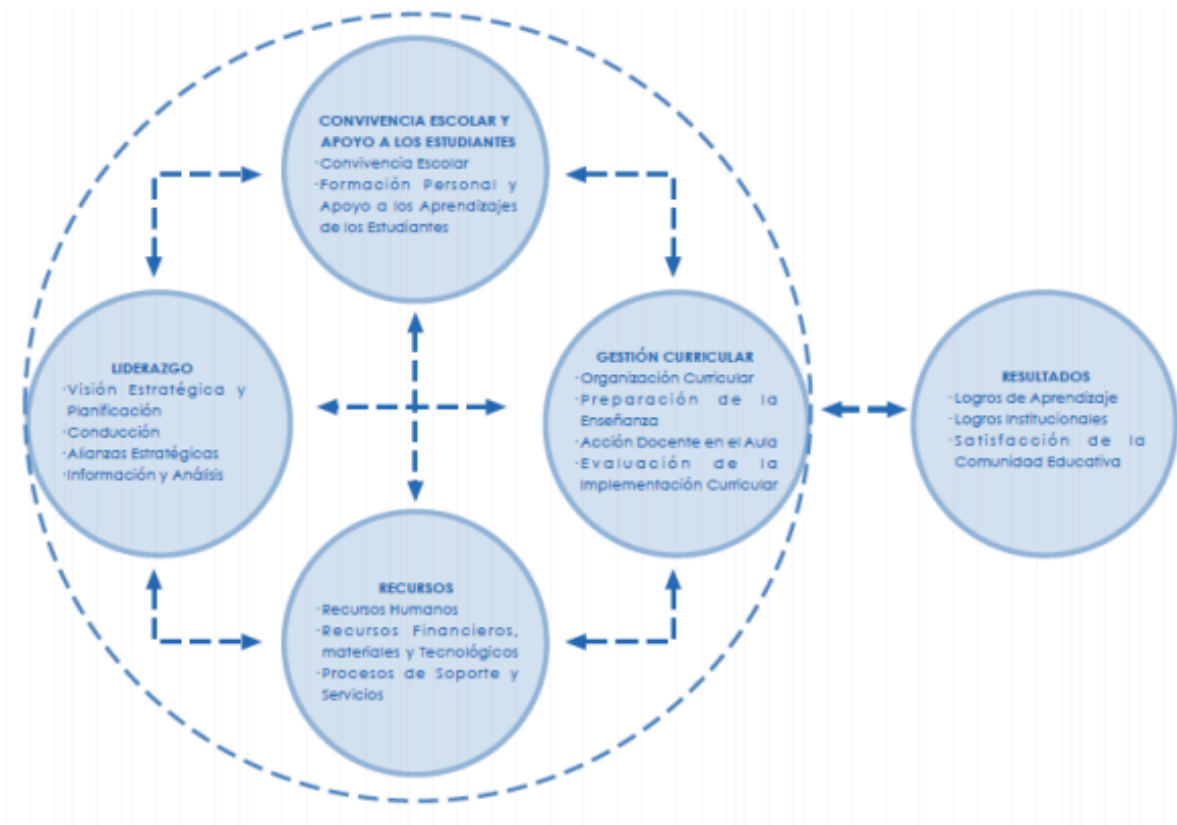

5.3 Componentes del Modelo

5.3.1 Elementos de Gestión

Los Elementos de Gestión son contenidos específicos que operacionalizan la dimensión e interrogan sobre la práctica del establecimiento educacional. La Guía contiene 57 Elementos de Gestión.

5.3.2 Evidencias

La Evidencia es una descripción escrita y explícita de la práctica del establecimiento educacional que responde a la interrogante planteada por el elemento de gestión.

5.3.3 Medios de Verificación

Los Medios de Verificación son fuente de información que permite sustentar la evidencia que el establecimiento educacional presenta. Entre los medios de verificación se encuentran: PEI, Reglamento de Convivencia, Reglamento de Evaluación, Libro de Clases, planificaciones, encuestas, actas de reuniones, bases de datos, entre otros.

6 MÉTODOS DE EVALUACIÓN

Existen dos métodos para evaluar las Áreas:

- **Método de Práctica–Despliegue**

Aplicable a las áreas de procesos: Liderazgo, Gestión Curricular, Convivencia y Apoyo a los Aprendizajes de los Estudiantes y Recursos.

La unidad de análisis del método práctica-despliegue es la práctica del establecimiento educacional. El concepto de Despliegue es la propiedad de la práctica, entendida como su capacidad para abarcar los contenidos relevantes de un elemento de gestión.

- **Método de Resultados**

Aplicable al Área de Resultados: Resultados.

6.1 Niveles de Evaluación de las Áreas de Proceso

Los niveles de evaluación de la práctica se expresan de dos maneras:

- Puntaje: 0, 1, 2, 3, 4, 5.
- Nivel: describe cada uno de los puntajes.

Con ambas expresiones se construye la escala de evaluación de la práctica.

PUNTAJE	NIVEL	DEFINICIÓN DE LOS NIVELES DE EVALUACIÓN
0	No hay práctica	Existen solo datos anecdóticos. No ha método, proceso o procedimiento específico que se realice sistemáticamente.
1	Práctica sistemática de despliegue parcial	La práctica es sistemática, es decir ha sido aplicada al menos una vez y está considerada aplicarla nuevamente. La práctica tiene un despliegue parcial porque abarca solo algunos contenidos relevantes del elemento de gestión (no involucra a todos los contenidos relevantes)
2	Práctica sistemática de despliegue total	La práctica es sistemática, es decir ha sido aplicada al menos una vez y está considerada aplicarla nuevamente. La práctica tiene un despliegue total porque abarca la totalidad de los contenidos relevantes del elemento de gestión.
3	Práctica sistemática de despliegue total y orientada a los resultados.	La práctica es sistemática, es decir ha sido aplicada al menos una vez y está considerada aplicarla nuevamente. La práctica tiene un despliegue total porque abarca la totalidad de los contenidos relevantes del elemento de gestión. La práctica está orientada a resultados porque contiene metas.
4	Práctica sistemática con despliegue total y orientado a los resultados, evaluada y mejorada.	La práctica es sistemática, es decir ha sido aplicada al menos una vez y está considerada aplicarla nuevamente. La práctica tiene un despliegue total porque abarca la totalidad de los contenidos relevantes del elemento de gestión. La práctica está orientada a resultados porque contiene metas. La práctica incorpora su evaluación como parte de un proceso de mejoramiento continuo. Debe demostrar que ha evolucionado positivamente en el tiempo.
5	Práctica efectiva	La práctica es sistemática, es decir ha sido aplicada al menos una vez y está considerada aplicarla nuevamente.

	<p>La práctica tiene un despliegue total porque abarca la totalidad de los contenidos relevantes del elemento de gestión. La práctica está orientada a resultados porque contiene metas. La práctica incorpora su evaluación como parte de un proceso de mejoramiento continuo. Debe demostrar que ha evolucionado positivamente en el tiempo. La práctica de gestión ha demostrado resultados de alta calidad de acuerdo a las metas establecidas. Es decir, se puede demostrar con datos que ha generado los resultados esperados.</p>
--	---

6.2 Método de Resultados

La unidad de análisis del método de resultados son los datos que existen o produce el establecimiento educacional. Para poder aplicar este método es necesario tener datos y estos a la vez deben cumplir con las siguientes condiciones:

- Los datos deben referir a niveles de logros o indicadores de los elementos de gestión.
- Los datos deben ser presentados en series de tiempo. Se entiende por series de tiempo el conjunto de datos registrados durante periodos consecutivos en el tiempo (tres o más).
- Los datos deben permitir establecer tendencias. Entendida como el movimiento de la serie de tiempo.

- Los datos deben permitir comparaciones. Entendida como el contraste de los registros de datos de un establecimiento con los registros de datos de otros establecimientos.

Por lo tanto, el método de resultados no describe prácticas, sino que solicita datos, los que deben cumplir con las condiciones descritas.

6.3 Niveles de Evaluación del Área de Resultados

Los niveles de evaluación de los resultados se expresan de dos maneras.

- Puntaje: 0, 1, 2, 3, 4, 5.
- Nivel: describe cada uno de los puntajes

Con ambas expresiones se construye la escala de evaluación de los resultados.

PUNTAJE	NIVEL	DEFINICIÓN DE LOS NIVELES DE EVALUACIÓN
0	No hay datos	No hay datos Teniendo datos estos son insuficientes para mostrar tendencia.
1	Se reportan series de datos que muestran tendencia	Hay datos. Las series de tiempo muestran tendencia.
2	Se reportan series de tiempo, en su mayoría tendencia positiva.	Hay datos Las series de tiempo muestran, en su mayoría, tendencias y su dirección es positiva, se está mejorando sostenidamente.
3	Se reportan series de tiempo con tendencia positiva en el 80% de ellas.	Hay datos. Las series de tiempo muestran tendencia y su dirección es positiva en el 80% de dichas series, se está mejorando sostenidamente.
4	Se reportan series de tiempo con tendencias positivas y comparadas con otros iguales no es favorable	Hay datos. Las series de tiempo muestran tendencia y su dirección es positiva en el 80% de dichas series, se está mejorando sostenidamente. Al compararse con otros establecimientos de iguales características dicha comparación no es favorable.
5	Se reportan series de tiempo con tendencias positivas y comparadas con otros iguales es favorable	Hay datos. Las series de tiempo muestran tendencia y su dirección es positiva en el 80% de dichas series, se está mejorando sostenidamente. Al compararse con otros establecimientos de iguales características dicha comparación es favorable.

7 PROCESOS DEL SISTEMA DE ASEGURAMIENTO DE LA CALIDAD DE LA GESTIÓN ESCOLAR (SACGE)

Los establecimientos educacionales que se incorporan al Sistema de Aseguramiento de la Calidad de la Gestión Escolar (SACGE), deben realizar los siguientes procesos:

- Proceso de Autoevaluación Institucional.
- Proceso de Planificación del Mejoramiento.
- Proceso de Cuenta Pública a la Comunidad.

7.1 Autoevaluación Institucional

Paso inicial del Sistema de Aseguramiento de la Calidad de la Gestión Escolar (SACGE) y su propósito de obtener un diagnóstico que permita determinar el nivel de calidad de las prácticas de gestión que la escuela o liceo realiza cotidianamente. Además, permite identificar ámbitos que pudieran ser entendidos como oportunidades para el mejoramiento de su propia gestión escolar.

Se construye a partir del análisis de los resultados educativos (SIMCE, PSU, en el caso de la Educación media y porcentaje de titulación de la formación Técnico profesional, en las escuelas con párvulos se consideran los resultados de los núcleos de aprendizaje y en las escuelas rurales multigrado que no rinden SIMCE se consideran los resultados de aprendizaje de los estudiantes reflejados en las calificaciones obtenidas por firmas en forma semestral), de los resultados de aprendizaje (evaluaciones asociadas a diversas asignaturas) y de los resultados

de eficiencia interna (retiro, renitencia y aprobación). Una vez hecho este análisis, identificando las problemáticas que obstaculizan el progreso de los resultados, se inicia la etapa de las prácticas institucionales y pedagógicas.

7.2 Planificación del Mejoramiento

La autoevaluación tiene dos resultados: el primero, proveer de un diagnóstico de la realidad institucional y el segundo, iniciar un proceso de implementación de acciones tendientes a mejorar la calidad de los procesos que se desarrollan en la escuela, para alcanzar niveles de calidad en los aprendizajes de los estudiantes.

Es por esta razón que la autoevaluación se entiende como un sistema de mejoramiento continuo pues no implica acciones aisladas, sino que la producción de un círculo virtuoso que se inicia con la reflexión interna de docentes, directivos, sostenedores y estudiantes, para avanzar en acciones de mejora.

El Plan de Mejoramiento, es el instrumento que debiera recoger y articular todas las acciones prioritarias que el establecimiento emprenderá para mejorar aquellos procesos institucionales que tendrán mayor impacto en las prácticas vinculadas con los resultados y con el logro de los objetivos del Proyecto Educativo Institucional del establecimiento, detectados mediante la Autoevaluación. Cada Elemento de Gestión seleccionado como prioritario, o la articulación de algunos de ellos, demandará una serie de acciones precisas y específicas, que, escalonadas en el tiempo, estarán orientadas a mejorar los procesos de gestión del establecimiento. Es importante destacar que estas acciones pueden perfectamente irradiar a un conjunto de Elementos de Gestión, y por tanto varios Elementos de Gestión se vean implicados en una acción de mejora. Cada acción o conjunto de acciones deben tener asignando claramente, un cronograma, responsables, indicadores, recursos y modalidades de obtención, necesarios para

desarrollarlas. Es responsabilidad del equipo de gestión directiva diseñar el Plan de Mejoramiento, en conjunto con otros actores relevantes, que tendrán responsabilidad en las acciones definidas.

Fase en donde se diseñan, planifican, ejecutan y evalúan acciones que permitan instalar o mejorar las prácticas, en los ámbitos que se han priorizado y que posibiliten los cambios que el establecimiento necesita para optimizar sus sistemas de gestión y mejorar sus resultados.

Se definen metas de resultados educativos, de aprendizaje y de eficiencia interna.

El Plan de mejoramiento educativo implica para el establecimiento educacional:

- Disponer de diagnósticos y evaluaciones de las prácticas institucionales y pedagógicas y de los aprendizajes, que den cuenta del estado inicial y el nivel de logro de los aprendizajes asociados.
- Comprometer objetivos esperados para el logro de las metas posibles de alcanzar en un corto o mediano plazo.
- Planificar acciones para fortalecer prácticas institucionales y pedagógicas.
- Priorizar las prácticas institucionales y pedagógicas, que apunten directamente a mejorar los aprendizajes de los estudiantes.
- Establecer monitoreo y seguimiento, permitiendo definir los aprendizajes logrados y los ajustes necesarios.

En este contexto, es fundamental generar compromisos compartidos de los diversos actores del establecimiento educacional, en torno a los propósitos de mejoramiento; acordar una planificación referida a metas y productos asociados a

aprendizajes e identificar necesidades y demandas de apoyo externo, que pueden ser cubiertas a través de asesoría técnica ministerial, de los equipos técnicos del sostenedor y/o asistencia técnica educativa externa.

Para apoyar y fortalecer este proceso, es necesario generar un estilo de liderazgo que permita una reflexión crítica en todos los estamentos del establecimiento acerca de sus prácticas y resultados. El liderazgo, por naturaleza y estructura, está depositado en el Equipo de Gestión Directivo del establecimiento, pues son ellos los principales responsables de la organización, y de su mejoramiento. Sin embargo, un buen líder se destaca por la capacidad de involucrar a otros en las tareas y logro de objetivos institucionales. En este sentido, se requiere potenciar los liderazgos existentes, para fortalecer el aprendizaje institucional en base al mejoramiento continuo de las prácticas educacionales.

Este Plan de Mejoramiento tendrá un horizonte de dos a tres años, tiempo estimado suficiente para dar cuenta de avances y logro en las mejoras priorizadas. Durante este tiempo se realizará un monitoreo anual, a través de indicadores, que vayan dando cuenta de los avances alcanzados respecto de los objetivos específicos definidos, para detectar a tiempo los efectos que tendrán las actividades desplegadas en el Plan de Mejoramiento. De esta forma, cada actividad o conjunto de actividades, programa o proyecto que afectan un Elemento de Gestión, y que persiguen determinados objetivos, define sus respectivos indicadores de proceso y resultados.

7.3 Cuenta Pública a la Comunidad

La fase final del modelo cuyo objetivo es transparentar los avances, dificultades y desafíos de mejoramiento que se han registrado a partir de la implementación del Plan de Mejoramiento Educativo.

Es un mecanismo anual a través del cual se informa a la comunidad educativa, de los avances y resultados del establecimiento, posibilitando que éstos puedan estar informados sobre los procesos educativos en los que los estudiantes están involucrados y apoyar las iniciativas del establecimiento para mejorar los resultados y logros que van obteniéndose. La Cuenta Pública permitirá entregar información a la comunidad educativa sobre el Plan de Mejoramiento y sobre los resultados del año.

La Cuenta Pública debe estructurarse a partir de la información recogida a través del proceso de Seguimiento y por lo tanto dar cuenta clara del nivel de logro alcanzado, medido a través de los Indicadores de Proceso durante la implementación del Plan, y de los Indicadores de Resultados al finalizar la ejecución del Plan de Mejoramiento.

8 DIAGNÓSTICO INSTITUCIONAL

8.1 Contextualización

El colegio república de Croacia es un Establecimiento Municipal Gratuito cuyo sostenedor es la Ilustre Municipalidad de Iquique, siendo administrada por la corporación municipal de desarrollo social comunal. Atiende niños y niñas desde pre kínder a octavo básico con jornada escolar completa. De lo anterior se comprende que todos los recursos económicos con que la escuela cuenta son los provenientes de la subvención regular, subvención escolar preferente, SEP, FAEP, FAGEM, SUBVENCIÓN DE MANTENCIÓN, entre otros recursos, PROYECTOS Y FONDOS que otorga el estado a través del Ministerio de Educación.

La matrícula total asciende a 686 alumnos de los cuales el %56.8 son prioritarios, el % 34.8 son preferentes y solo un %8.4 son alumnos sin categorizar. De esta manera el nivel de vulnerabilidad asciende al 92% según el IVE 2016, sumado a carencias sociales y culturales en la mayoría de las familias, siendo el tercer quintil promedio de la institución.

Para la atención de los 686 niños y niñas se cuenta con 4 Docentes Directivos, 44 Docentes, 40 Asistentes de la Educación, 32 funcionarios SEP y 12 Profesionales del Equipo de Integración Escolar PIE. Su directora, desde el año 2013, es la Sra. Gladys Oriana Flores Yavar.

En cuanto a infraestructura, sus características están dadas por ser una escuela urbana inserta en un contexto central de la ciudad; cuenta con alcantarillado público, el agua es potable, existe conexión a internet de alta velocidad. En cuanto

al edificio mismo, este es antiguo, pero de material sólido y se ha ido adaptando a los requerimientos de aumento de la población que hoy son insuficientes. La escuela solo está en condiciones de ofrecer 40 cupos para el nivel de Transición 1, ningún otro curso tiene matrícula disponible para el año 2019. Es importante señalar que en la actualidad el edificio cuenta con recepción de obras final.

8.2 Antecedentes Históricos de la Escuela republica de Croacia

El colegio república de Croacia se encuentra ubicada en el sector central de la ciudad Colindante al terminal agropecuario de la ciudad, sector de alto riesgo. Esta es la capital regional con alrededor de 196,562 habitantes, según el último CENSO realizado el año 2017. En esta ciudad, las principales actividades productivas son: Agricultura, pesca, Floricultura y la minería.

Los problemas más relevantes de su población están en los bajos ingresos económicos que perciben produciendo un ingreso per cápita por debajo de la media.

El colegio república de Croacia nace bajo el alero de los emigrantes croatas, dando su cuidado y aporte monetario al colegio. Sus inicios se remontan a las ya olvidadas casas patronales; donde sus dueños, los patrones, valoraban con visión de futuro la relevancia de la educación para sus hijos. Es por eso, que habilitan una pequeña escuela contratando profesores para sus hijos. En esta pequeña escuela también comienzan a asistir los hijos de sus trabajadores y posteriormente niños y niñas de lugares aledaños.

La escuela ha formado parte de la historia de Iquique desde el año 1951, cuando por Decreto Supremo se confiere la fecha de creación el 03 de marzo, pero el 11 de marzo abre sus puertas a la comunidad con el nombre de “Escuela E-70” teniendo en un principio una matrícula inicial de 300 estudiantes, los que asisten en jornadas alternas desde primero básico a sexto básico, siendo todos ellos atendidos por la misma directora en su calidad de Escuela Unidocente.

Ya a fines de los ochenta, la Escuela da respuesta a las capacidades diferentes de los estudiantes, creando así el primer grupo diferencial.

En el año 1980, la Escuela recibe a 30 niños y niñas en Kínder, formando así el primer nivel de Educación de Párvulos.

El Centro de Recursos de Aprendizajes CRA, comienza a funcionar en el año 2000. Ese mismo año, comienza la jornada escolar completa.

Un año más tarde, se crea el Primer Nivel de Transición (Pre-Kínder) donde asisten por primera vez a su salón de clases 17 niños y niñas del sector.

El colegio republica de Croacia comprometida con la educación de calidad obtiene la excelencia académica en el año 2004, la cual se pierde por un periodo y en el 2008 se vuelve a obtener hasta la fecha.

En el año 2010 y producto de la Meta Presidencial de Aumento de Cobertura preescolar, se construye al interior de la escuela un Jardín Infantil vía transferencias de Fondos de la misma corporación municipal de desarrollo de la comuna con 2 pre kínder y 2 kínder.

8.3 Proyecto Educativo Institucional (Extracto)

En el 2015 surge un nuevo paradigma educativo de la Escuela, donde se reformula el PEI, para dar paso a la Programación ICE (Integración de la Cultura en la Escuela), aquí se formalizan las diferentes actividades culturales articuladas con el currículum nacional. Estas actividades, como por ejemplo el café literario, la feria de las colonias, son hoy en día actividades que atraen a toda la comunidad. Ese mismo año, se cataloga al colegio república de Croacia como Escuela Autónoma.

En el año 2016 se consolidan nuestros sellos pedagógicos que nos sustentan. Estos son: resiliencia, inclusión, cultura y respeto.

8.3.1 Visión

El Colegio República de Croacia es una comunidad escolar dedicada a formar estudiantes con sólidas competencias, valores y habilidades, capaces de convivir armónicamente y ser agentes de cambios en nuestra sociedad.

8.3.2 Misión

“El Colegio República de Croacia, es una institución educacional inclusiva, pública abierta y democrática que forma estudiantes con habilidades y competencias basadas en valores, promoviendo el desarrollo social, logrando enfrentar con éxito los desafíos y cambios de un mundo en constante transformación”.

8.3.3 Definiciones y Sentidos Institucionales

Principios y Enfoque Educativo:

- Pedagógico Cultural
- Pedagógico Patrimonial
- Pedagógico Medioambiental

Los principios del colegio república de Croacia la definen como una Casa de Estudios con un Proyecto Educativo de carácter Humanista, Pedagógico-Cultural y Laico.

En coherencia con el Proyecto Educativo Institucional y los Objetivos Fundamentales Transversales que promueve la Reforma Educacional, los principios y valores que el establecimiento fortalece y fortalecerá para el desarrollo personal e integral de las alumnas y alumnos son:

- Esfuerzo
- Perseverancia
- Disciplina

8.3.4 Ideario

8.3.4.1 Sellos Educativos

El colegio república de Croacia declara como sellos educativos institucionales los siguientes:

PATRIMONIO: La comunidad educativa del colegio republica de Croacia define como Patrimonio local toda la herencia cultural transmitida de generación en generación.

CULTURA: La comunidad educativa del colegio república de Croacia define cultura como todo conocimiento, artes, creencias y costumbres, valores, hábitos y habilidades de una persona adquiridas en la sociedad.

MEDIO AMBIENTE: La comunidad del colegio república de Croacia entiende como medio ambiente el entorno que condiciona la forma de vida en sociedad y que incluye valores naturales, sociales y culturales que existen en un lugar y momento determinado.

En el colegio república de Croacia, opta por un Currículum centrado en el alumno, de esta manera consolida su proceso educativo basado en el Humanismo, con especial énfasis en el desarrollo de las competencias de los alumnos fortaleciendo la identidad y compromiso con la comunidad estudiantil por rescatar los valores que los identifica como parte de la localidad de Iquique Objetivos de Aprendizaje (OA) para cada nivel y que adicionalmente buscan dar comienzo a la nueva Estructura del ciclo escolar y resguardar el tiempo de libre disposición de la escuela y Actualizar los contenidos, habilidades y actitudes a desarrollar lo que nos permite preparar alumnos y alumnas capaces de vivir como personas y como ciudadanos que valoran la cultura de su nación, expresada tanto en el ámbito local, nacional e internacional.

El quehacer pedagógico de nuestra institución, está centrado en un Proyecto Educativo con un enfoque pedagógico cultural cuya principal característica es el desarrollo de las capacidades, habilidades y talentos de nuestros estudiantes. Priorizando el aprendizaje que contemple los cambios individuales, además de las diferencias que cada niño de nuestra escuela presente. El modelo que sustenta este proyecto es el constructivista que permite incentivar las posibilidades creativas y una constante renovación de las metodologías a favor de resolver las necesidades emergentes con dinamismo y capacidad en coherencia con los requerimientos de la reforma educacional propiciada por el Ministerio de Educación.

8.3.4.2 Perfil del Estudiante

Nuestra Escuela aspira a que sus alumnos se identifiquen con los valores declarados en nuestro ideario, desarrollando un proyecto educativo que les permita alcanzar una educación calidad, con un potenciado gusto y disfrute por la cultura local y nacional.

Es por esta razón que el alumno que egresa del colegio republica de Croacia se caracterizará por:

- Mostrar motivación por el aprendizaje.
- Esforzarse en superar las adversidades que se le presentan.
- Respetar y dar valor a las ideas, creencias y opiniones de las personas.
- Ser perseverante en lograr los objetivos propuestos.
- Actuar con responsabilidad en las actividades que se compromete.
- Mostrar disciplina y orden en la persecución de un objetivo o meta.
- Entender las normas y comprender las sanciones propias de su establecimiento educacional.
- Amar y respetar su cultura local y nacional.
- Valorar y respetar el medio ambiente.

8.3.5 Organigrama del Establecimiento

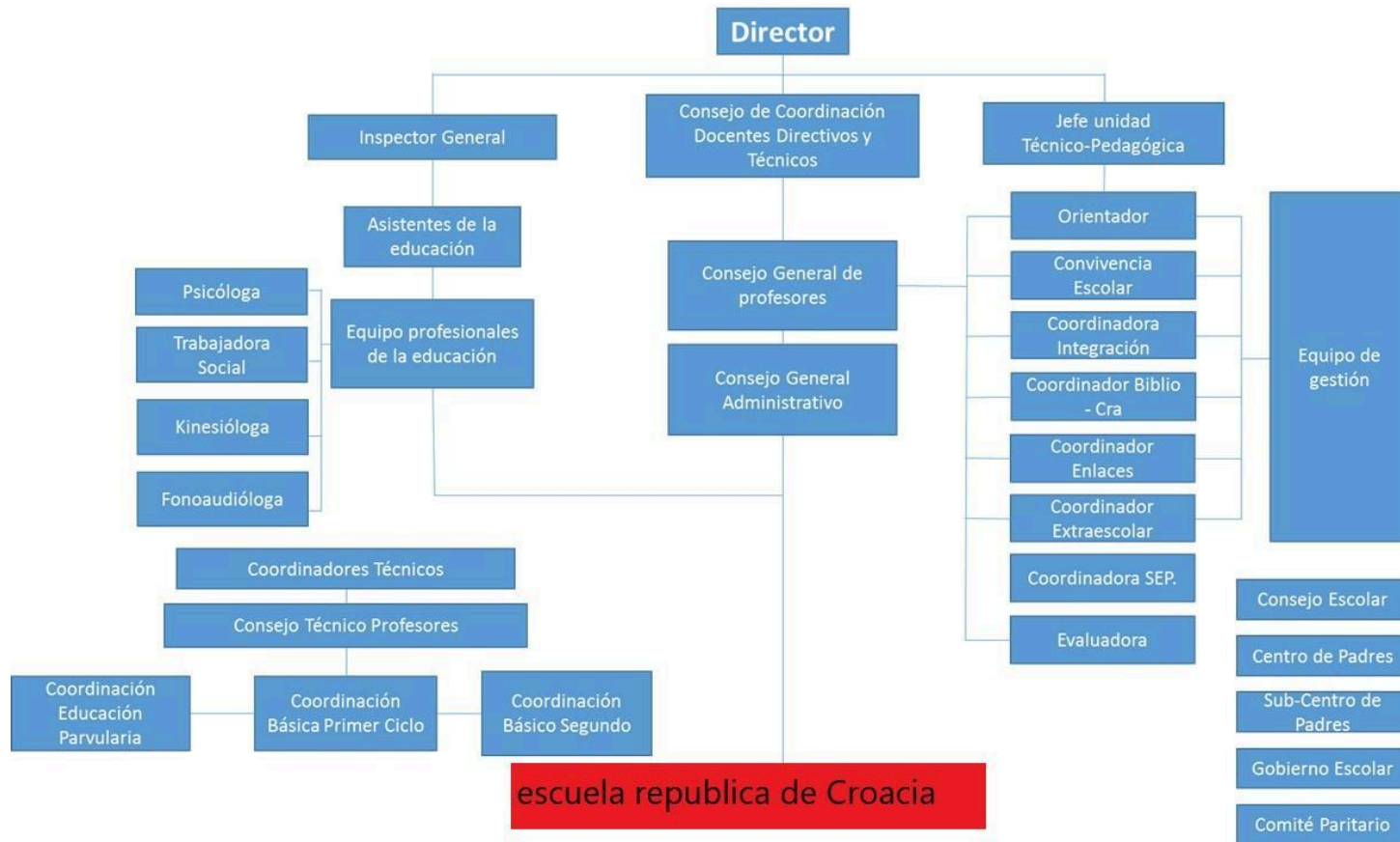

8.4 RESULTADOS EDUCATIVOS

8.4.1 Simce 4° Básico

Asignatura	Tendencia Últimos 3 años	Resultados Año 2012		Niveles de logro Año 2012			Resultados Año 2013		Niveles de logro Año 2013			Resultados Año 2014		Niveles de logro Año 2014		
		Nº Estudiantes	Porcentaje Promedio	Inicial	Intermedio	Avanzado	Nº Estudiantes	Porcentaje Promedio	Inicial	Intermedio	Avanzado	Nº Estudiantes	Porcentaje Promedio	Inicial	Intermedio	Avanzado
Lenguaje	-	30	221	70.0	30.0	0.0	40	258	*	*	*	37	242	48.6	35.1	16.2
Matemáticas	-	31	253	45.16	35.48	19.35	41	260	*	*	*	37	233	64.9	24.3	10.8
Ciencias Sociales	-	31	261	35.48	38.7	25.8	*	*	*	*	*	37	232	64.9	27.0	8.1
Ciencias Naturales	Baja	*	*	*	*	*	41	245	*	*	*	*	*	*	*	*

8.4.2 Simce 8° Básico

Asignatura	Tendencia Últimos 3 años	Resultados Año 2009		Niveles de logro Año 2009			Resultados Año 2011		Niveles de logro Año 2011			Resultados Año 2013		Niveles de logro Año 2013		
		Nº Estudiantes	Porcentaje Promedio	Inicial	Intermedio	Avanzado	Nº Estudiantes	Porcentaje Promedio	Inicial	Intermedio	Avanzado	Nº Estudiantes	Porcentaje Promedio	Inicial	Intermedio	Avanzado
Lenguaje	-	29	257	24.13	48.27	27.58	31	233	*	*	*	28	225	67.9	28.6	3.6
Matemáticas	-	30	252	56.66	36.66	6.66	31	251	*	*	*	28	231	67.9	25.0	7.1
Ciencias Sociales	-	30	265	*	*	*	*	*	*	*	*	28	239	57.1	32.1	10.7
Ciencias Naturales	Baja	29	284	*	*	*	31	256	*	*	*	*	*	*	*	*

8.4.3 Análisis de Resultados Simce

Los resultados obtenidos en cuarto básico indican que matemáticas y lenguaje se mantienen fluctuantes, sin embargo, en ciencias e historia, solo con dos mediciones se observa tendencia a la baja. En octavo la tendencia general es a la baja.

En ambos niveles los resultados son más bajos que en establecimientos con similar grupo socioeconómico.

En octavo básico, los resultados son especialmente bajos en lenguaje y la mayor concentración de alumnos en nivel inicial se encuentra en matemáticas y lenguaje. En cuarto básico, en matemáticas en donde se concentra el mayor porcentaje de estudiantes en nivel inicial.

Tanto en cuarto como en octavo básico es necesario priorizar acciones de mejora. Es necesario mejorar los resultados focalizando esfuerzos en lenguaje y matemáticas, incorporando nuevas estrategias de logro al interior del aula.

8.5 Resultados de Aprendizaje

8.5.1 Educación Parvularia

Ámbito: Formación personal y social

Núcleo: Identidad

Eje de Aprendizaje	Nivel Educativo	Número de estudiantes que alcanzan el nivel de logro			
		<NT1	NT1	NT2	1°EGB
Reconocimiento y aprecio de sí mismo	NT1	12	22	0	0
	NT2	0	18	26	0
Reconocimiento y expresión de sentimientos	NT1	14	20	0	0
	NT2	0	20	24	0

Ámbito: Formación personal y social

Núcleo: Convivencia

Eje de Aprendizaje	Nivel Educativo	Número de estudiantes que alcanzan el nivel de logro			
		<NT1	NT1	NT2	1°EGB
Interacción social	NT1	6	28	0	0
	NT2	0	17	27	0
Formación valórica	NT1	14	20	0	0
	NT2	0	20	24	0

TRABAJO DE GRADO II DIAGNÓSTICO INSTITUCIONAL Y PLAN DE MEJORAMIENTO EDUCATIVO

Ámbito: Comunicación
Núcleo: Lenguaje Artístico

		Número de estudiantes que alcanzan el nivel de logro			
Eje de Aprendizaje	Nivel Educativo	<NT1	NT1	NT2	1°EGB
Expresión creativa	NT1	16	18	0	0
	NT2	0	3	19	22
Apreciación estética	NT1	16	16	0	0
	NT2	0	3	19	22

Ámbito: Comunicación
Núcleo: Lenguaje verbal

		Número de estudiantes que alcanzan el nivel de logro			
Eje de Aprendizaje	Nivel Educativo	<NT1	NT1	NT2	1°EGB
Comunicación oral	NT1	10	24	0	0
	NT2	0	6	28	10
Iniciación a la lectura	NT1	14	20	0	0
	NT2	0	6	28	10
Iniciación a la escritura	NT1	16	18	0	0
	NT2	0	6	28	10

Ámbito: Relación con el medio natural y cultural
Núcleo: Seres vivos y su entorno

		Número de estudiantes que alcanzan el nivel de logro			
Eje de Aprendizaje	Nivel Educativo	<NT1	NT1	NT2	1°EGB
Descubrimiento del mundo natural	NT1	19	15	0	0
	NT2	0	7	25	12

Ámbito: Relación con el medio natural y cultural
Núcleo: Relación Lógica-Matemática y cuantificación

		Número de estudiantes que alcanzan el nivel de logro			
Eje de Aprendizaje	Nivel Educativo	<NT1	NT1	NT2	1°EGB
Razonamiento lógico-matemático	NT1	16	18	0	0
	NT2	0	16	23	5
Cuantificación	NT1	16	18	0	0
	NT2	0	16	23	5

Ámbito: Relación con el medio natural y cultural
Núcleo: Grupos humanos, sus formas de vida y acontecimientos relevantes

		Número de estudiantes que alcanzan el nivel de logro			
Eje de Aprendizaje	Nivel Educativo	<NT1	NT1	NT2	1°EGB
Conocimiento del entorno social	NT1	19	15	0	0
	NT2	0	7	25	12

8.5.2 Educación Básica

Lenguaje 1° Básico

Habilidad	Nivel Educativo	Nivel Bajo	Nivel Medio Bajo	Nivel Medio Alto	Nivel Alto
Desarrollo de destrezas de Lectura Inicial	1° Básico	16	11	5	14
	1° Básico	24	0	0	21
Extracción de información explícita	1° Básico	12	0	17	16
	1° Básico	10	13	0	22

Lenguaje 2° a 4° Básico

Habilidad	Nivel Educativo	Nivel Bajo	Nivel Medio Bajo	Nivel Medio Alto	Nivel Alto
Reflexión sobre el texto	2° Básico	20	6	0	7
	3° Básico	39	0	5	1
	4° Básico	27	13	0	5
Extracción de información explícita	2° Básico	19	5	7	2
	3° Básico	31	4	10	2
	4° Básico	26	10	6	3
Extracción de información implícita	2° Básico	15	6	9	3
	3° Básico	29	4	10	2
	4° Básico	35	6	4	0
Reconocimiento de funciones gramaticales y usos ortográficos	2° Básico	29	1	0	3
	3° Básico	41	3	0	1
	4° Básico	35	4	0	6

Lenguaje 5° a 6° Básico

Habilidad	Nivel Educativo	Nivel Bajo	Nivel Medio Bajo	Nivel Medio Alto	Nivel Alto
Reflexión sobre el texto	5° Básico	28	3	1	0
	6° Básico	36	0	0	4
Reflexión sobre el contenido	5° Básico	27	2	0	3
	6° Básico	26	3	0	11
Extracción de información explícita	5° Básico	19	5	6	2
	6° Básico	20	12	2	6
Extracción de información implícita	5° Básico	24	3	5	0
	6° Básico	29	3	7	1
Reconocimiento de funciones gramaticales y usos ortográficos	5° Básico	26	5	0	1
	6° Básico	27	2	0	3

TRABAJO DE GRADO II DIAGNÓSTICO INSTITUCIONAL Y PLAN DE MEJORAMIENTO EDUCATIVO

Matemáticas 1° a 6° Básico

<i>Eje Temático</i>	<i>Nivel Educativo</i>	<i>Nivel Bajo</i>	<i>Nivel Medio Bajo</i>	<i>Nivel Medio Alto</i>	<i>Nivel Alto</i>
Número y Operaciones	1° Básico	15	6	0	25
	2° Básico	19	7	2	5
	3° Básico	28	13	4	0
	4° Básico	32	9	4	0
	5° Básico	23	2	6	1
	6° Básico	40	0	0	0
Patrones y Álgebra	1° Básico	13	0	0	33
	2° Básico	17	12	0	4
	3° Básico	27	7	9	2
	4° Básico	26	9	8	2
	5° Básico	20	0	6	0
	6° Básico	32	0	6	2
Geometría	1° Básico	16	0	17	13
	2° Básico	17	13	0	3
	3° Básico	34	5	6	0
	4° Básico	35	7	2	1
	5° Básico	22	3	5	2
	6° Básico	35	0	4	1
Medición	1° Básico	24	0	0	22
	2° Básico	28	0	0	5
	3° Básico	32	8	0	5
	4° Básico	43	0	2	0
	5° Básico	27	3	2	0
	6° Básico	32	5	3	0
Datos y Probabilidad	1° Básico	13	0	0	33
	2° Básico	20	0	0	13
	3° Básico	28	13	0	4
	4° Básico	22	13	0	10
	5° Básico	17	6	8	1
	6° Básico	32	5	3	0

Historia, Geografía y Cs. Sociales 3° a 6° Básico

<i>Eje Temático</i>	<i>Nivel Educativo</i>	<i>Nivel Bajo</i>	<i>Nivel Medio Bajo</i>	<i>Nivel Medio Alto</i>	<i>Nivel Alto</i>
Historia	3° Básico	22	20	1	2
	4° Básico	37	6	2	0
	5° Básico	27	4	1	0
	6° Básico	38	1	1	0
Geografía	3° Básico	40	4	1	0
	4° Básico	44	1	0	0
	5° Básico	30	2	0	0
	6° Básico	40	0	0	0
Formación Ciudadana	3° Básico	15	6	12	12
	4° Básico	43	1	1	0
	5° Básico	19	1	4	8
	6° Básico	40	0	0	0

TRABAJO DE GRADO II DIAGNÓSTICO INSTITUCIONAL Y PLAN DE MEJORAMIENTO EDUCATIVO

Formación Ciudadana 7° y 8° Básico

Aprendizaje	Indicador de Aprendizaje	Nivel Educativo	Nivel Bajo	Nivel Medio Bajo	Nivel Medio Alto	Nivel Alto
Comprensión de la información y los procesos sociales	Identifica información	7° Básico	12	10	16	3
		8° Básico	11	12	8	2
	Comprende proceso	7° Básico	4	9	13	15
		8° Básico	7	15	10	1
Comunicación y valoración de los derechos y deberes ciudadanos	Comunica posiciones	7° Básico	0	7	23	11
		8° Básico	6	12	10	5
	Valora	7° Básico	0	7	14	20
		8° Básico	2	7	15	9
Evaluación y participación en una sociedad plural	Evalúa	7° Básico	0	9	8	24
		8° Básico	2	9	16	6
	Participa activamente	7° Básico	0	0	14	27
		8° Básico	1	1	15	16

Ciencias Naturales 1° a 6° Básico

Eje Temático	Nivel Educativo	Nivel Bajo	Nivel Medio Bajo	Nivel Medio Alto	Nivel Alto
Ciencia de la vida	1° Básico	42	3	0	1
	2° Básico	26	3	2	2
	3° Básico	45	0	0	0
	4° Básico	40	4	1	0
	5° Básico	32	0	0	0
	6° Básico	35	5	0	0
Ciencia de la vida: Cuerpo humano y salud	1° Básico	15	0	0	31
	2° Básico	27	2	2	2
	3° Básico	38	3	3	1
	4° Básico	42	3	0	0
	5° Básico	32	0	0	0
	6° Básico	31	8	0	1
Ciencias físicas y químicas	1° Básico	16	16	2	12
	2° Básico	29	1	2	1
	3° Básico	39	5	0	1
	4° Básico	44	1	0	0
	5° Básico	32	0	0	0
	6° Básico	39	1	0	0
Ciencias de la tierra y el universo	1° Básico	17	18	4	7
	2° Básico	23	7	1	2
	3° Básico	45	0	0	0
	4° Básico	41	4	0	0
	5° Básico	32	0	0	0
	6° Básico	39	1	0	0

8.5.3 Análisis de los Resultados

En Educación Parvularia se observa un desarrollo más equilibrado en los distintos ámbitos y núcleos de aprendizajes, observándose el desempeño más bajo en el ámbito de Comunicación, núcleo lenguaje verbal. Un factor importante a

considerar puede ser que los párvulos que ingresan al NT1 provienen en un 80% del Jardín Infantil que encuentra al interior de la escuela.

En Educación Básica, solo en Formación Ciudadana se cumple la meta institucional, *70% de los estudiantes de ubican en niveles superiores a nivel bajo*. En el primer año básico se observan resultados cercanos a la meta institucional pero aún por debajo de ésta.

Las mediciones más bajas se encuentran en Lenguaje en el eje temático Extracción de Información Implícita. En Historia el eje más descendido es Geografía y en Ciencias Naturales lo es Ciencias de la Vida. Estos resultados se dan en todos los niveles educativos evaluados.

Deben ser abordados los ejes descendidos, articulándolos con los otros ejes temáticos y habilidades. Se deben incorporar estrategias remediales utilizando los ejes de manera transversal en el tratamiento del currículum. En todos los niveles deben ser atendidos números y datos y extracción de información.

8.6 Eficiencia Interna

8.6.1 Retiro Escolar

Reporte Retiro Escolar

Nivel Educativo	Año 2012	Año 2013	Año 2014
NT1	3.44%	0.0%	*
NT2	0.0%	0.0%	*
1° Básico	0.0%	0.0%	0.0%
2° Básico	0.0%	0.0%	0.0%
3° Básico	0.0%	0.0%	0.0%
4° Básico	0.0%	0.0%	0.0%
5° Básico	0.0%	6.06%	0.0%
6° Básico	2.32%	0.0%	0.0%
7° Básico	0.0%	2.56%	0.0%
8° Básico	15.15%	9.09%	0.0%

El análisis de la tendencia se muestra a la baja en los últimos tres años llegando a 0% en el último periodo evaluado.

Las razones principales son el cambio de domicilio o el traslado a un establecimiento con enseñanza media para asegurar el cupo, esta última causal se evidencia con mayor tendencia en el octavo básico.

8.6.2 Repitencia

Reporte Repitencia

Nivel Educativo	Año 2012	Año 2013	Año 2014
NT1	0.0%	*	*
NT2	0.0%	*	*
1° Básico	6.06%	6.52%	4.44%
2° Básico	2.32%	3.13%	2.22%
3° Básico	0.0%	7.14%	0.0%
4° Básico	6.28%	2.27%	0.0%
5° Básico	15.0%	9.09%	2.22%
6° Básico	9.78%	5.41%	0.0%
7° Básico	2.94%	15.38%	2.78%
8° Básico	0.0%	0.0%	0.0%

Los resultados revisados muestran una tendencia a la baja especialmente en tercero y quinto básico.

La tasa más alta de repitencia se observa en el séptimo básico y como causal se identifican principalmente el desinterés académico y las bajas expectativas por parte de los estudiantes.

En general el establecimiento muestra como tendencias bajas tasa de repitencia y si experimentan en algunos niveles en forma aislada.

8.6.3 Aprobación por Asignatura

Asignatura: Lenguaje

Nivel Educativo	Año 2012	Año 2013	Año 2014
1° Básico	93.93%	91.3%	95.55%
2° Básico	95.34%	96.88%	97.77%
3° Básico	100.0%	95.24%	93.75%
4° Básico	96.87%	97.73%	100.0%
5° Básico	67.5%	78.79%	100.0%
6° Básico	87.8%	72.97%	100.0%
7° Básico	91.17%	84.62%	91.66%
8° Básico	86.36%	100.0%	100.0%

Asignatura: Matemática

Nivel Educativo	Año 2012	Año 2013	Año 2014
1° Básico	93.93%	91.3%	95.55%
2° Básico	100.0%	96.88%	97.77%
3° Básico	95.0%	92.86%	100.0%
4° Básico	87.5%	88.64%	97.43%
5° Básico	95.0%	96.97%	95.55%
6° Básico	92.68%	100.0%	100.0%
7° Básico	100.0%	87.18%	100.0%
8° Básico	100.0%	100.0%	100.0%

Asignatura: Ciencias Sociales

Nivel Educativo	Año 2012	Año 2013	Año 2014
1° Básico	100.0%	97.83%	97.77%
2° Básico	97.67%	96.88%	97.77%
3° Básico	100.0%	97.62%	100.0%
4° Básico	93.75%	100.0%	100.0%
5° Básico	90.0%	81.82%	95.55%
6° Básico	87.8%	94.59%	96.87%
7° Básico	94.11%	82.05%	88.88%
8° Básico	95.45%	81.82%	100.0%

Asignatura: Ciencias Naturales

Nivel Educativo	Año 2012	Año 2013	Año 2014
1° Básico	96.96%	100.0%	97.77%
2° Básico	100.0%	96.88%	97.77%
3° Básico	100.0%	97.62%	100.0%
4° Básico	96.87%	93.18%	100.0%
5° Básico	95.0%	93.94%	97.77%
6° Básico	92.68%	100.0%	93.75%
7° Básico	100.0%	87.18%	97.22%
8° Básico	97.72%	100.0%	96.87%

El análisis en general indica que en casi todos los niveles educativos se cumplen los porcentajes de aprobación proyectados por el establecimiento.

- 2°, 3°, 4° y 6° cumplen con las metas institucionales en lenguaje.
- 1°, 4°, 5°, y 6° cumplen con las metas en matemáticas.
- 1°, 2° y 6° cumplen con la meta institucional en Historia.
- 1° y 2° cumplen con la meta en ciencias.

Tasas más bajas de aprobación en los últimos tres años evaluados:

- Lenguaje: 5° Básico.
- Matemáticas: 2° Básico.
- Ciencias Sociales: 7° Básico.
- Ciencias Naturales: 7° Básico.

Tasas más altas de aprobación en los últimos tres años evaluados:

- Lenguaje: 4° Básico.
- Matemáticas: 8° Básico.
- Ciencias Sociales: 1° Básico.
- Ciencias Naturales: 3° Básico.

No se aprecia un resultando vinculante entre los porcentajes de aprobación y los resultados obtenidos por los estudiantes.

8.7 Gestión Institucional

8.7.1 Área Liderazgo

ÁREA	DIMENSIÓN	DESCRPTORES/ELEMENTOS DE GESTIÓN	MEDIO DE VERIFICACIÓN	Nivel de Despliegue					
				0	1	2	3	4	5
Liderazgo	Visión Estratégica y Planificación	Existen prácticas de planificación del establecimiento	Se realizan 3 jornadas de planificación al año con los docentes y asistentes de la educación. 3 sesiones de Consejo Escolar con los representantes de la comunidad educativa.				X		
		Revisión y actualización del PEI de acuerdo a las necesidades	Reformulación del PEI el año 2015 en base a los sellos del establecimiento. Registro de actas y acuerdos de las sesiones de trabajo. PEI actualizado.				X		
		Existen prácticas por parte de los líderes en asegurar, implementar y evaluar acciones de mejoramiento de acuerdo a los objetivos y Metas Institucionales	Reuniones semestrales/ Actas de acuerdos y compromisos/ Autoevaluación institucional anual/				X		
	Conducción y Guía	Prácticas del director y del equipo Directivo que aseguran la coordinación y articulación de toda la comunidad educativa en favorecer el logro de los objetivos y del PEI	Reuniones semestrales/ Actas de acuerdos y compromisos/ Autoevaluación institucional anual/ Reuniones por ciclos con jefe técnico			X			

TRABAJO DE GRADO II DIAGNÓSTICO INSTITUCIONAL Y PLAN DE MEJORAMIENTO EDUCATIVO

		Existen prácticas para asegurar que la directora y el equipo Directivo evalúen su desempeño.	Evaluación y autoevaluación por competencias y según perfil de cargo/ Registro de acuerdos y compromisos individuales. Encuestas de satisfacción a alumnos y apoderados			X			
	Información y Análisis	La Dirección vela por el clima institucional, promoviendo acciones de mejora y resolviendo oportuna y adecuadamente las situaciones que afectan la convivencia de los docentes, el personal del establecimiento, los padres y los alumnos	Reglamento Interno que regula a todos los integrantes de la comunidad educativa elaborado en forma participativa			X			
		Existen sistemas de rendiciones de cuenta pública, efectuadas por la Dirección del Establecimiento, a los diversos estamentos de la comunidad Escolar, para dar a conocer los resultados del aprendizaje y de las demás áreas del plan anual.	Cuenta semestral al Consejo Escolar y anual a toda la comunidad educativa.			X			

8.7.2 Área Gestión Curricular

ÁREA	DIMENSIÓN	DESCRIPTORES/ELEMENTOS DE GESTIÓN	MEDIO DE VERIFICACIÓN	Nivel de Despliegue					
				0	1	2	3	4	5
Gestión Curricular	Organización Curricular	Existen prácticas que articulan el marco Curricular, Plan de Estudio, Plan Anual, PEI y calendarización	Cronograma de trabajo por ciclos. Reuniones técnicas con docentes y equipo PIE. Entrega de planificaciones quincenales.			X			
		Existe coherencia entre ciclos y niveles en la práctica y el proceso de los Objetivos de Aprendizajes o Aprendizajes Esperados, según corresponda.	Cronograma de trabajo por ciclos. Reuniones técnicas con docentes y equipo PIE. Entrega de planificaciones quincenales. Seguimiento de logro de aprendizajes.			X			
	Preparación de la Enseñanza	Prácticas que aseguren la articulación y la coherencia de los diseños de enseñanza con los Programas de Estudio y PEI.	Talleres de trabajo entre los docentes y jefe UTP. Revisión de planes y programas de estudio y su coherencia con el PEI. Cronograma de trabajo. Registros de acuerdos y compromisos.			X			
		Existen prácticas para asegurar que las estrategias de enseñanza diseñadas por los docentes sean pertinentes y coherentes a las necesidades de los estudiantes	Talleres de trabajo entre los docentes y jefe UTP. Revisión de planes y programas de estudio y su coherencia con el PEI. Cronograma de trabajo. Registros de acuerdos y compromisos. Articulación con el equipo PIE. Registros de ajustes curriculares.			X			
		Existen prácticas que aseguran la coherencia entre los procedimientos de evaluación de los aprendizajes y las estrategias de enseñanza diseñadas por los docentes	Talleres de trabajo entre los docentes y jefe UTP. Revisión de planes y programas de estudio y su coherencia con el PEI. Cronograma de trabajo. Registros de acuerdos y compromisos. Articulación con el equipo PIE. Registros de ajustes curriculares. Selección de aprendizajes relevantes e incorporación en las evaluaciones.			X			
	Acción docente en el Aula	Existen Prácticas para recoger información sobre la implementación de los diseños de enseñanza en el aula	Observación de Aula Pauta de Observación de aula Registro de retroalimentación docente.			X			
		Existen prácticas para asegurar que los docentes mantengan altas expectativas sobre el aprendizaje y desarrollo de todos sus estudiantes.	No existen prácticas	X					

TRABAJO DE GRADO II DIAGNÓSTICO INSTITUCIONAL Y PLAN DE MEJORAMIENTO EDUCATIVO

Evaluación de la implementación curricular	Existen prácticas para asegurar que el espacio educativo se organiza de acuerdo a las necesidades de los aprendizajes de los estudiantes y en función de los diseños de enseñanza.	La planificación de clases considera esos ámbitos, pero debido a las condiciones de infraestructura y cantidad de alumnos se hace difícil.		X					
	Prácticas para evaluar la cobertura curricular lograda en los distintos niveles educacionales	Planificaciones de Clases. Análisis por ciclos. Trabajo conjunto con la UTP			X				
	Existen prácticas para evaluar los logros de aprendizaje de los distintos cursos, establecidos en el Marco Curricular	Análisis semestral de resultados obtenidos por asignaturas y por cursos.			X				
	Existen prácticas que aseguran instancias de reflexión sobre la implementación curricular para realizar los ajustes necesarios.	Consejos de profesores. Reuniones de Trabajo por ciclos con la UTP. Cronogramas, actas y registros de acuerdos y compromisos.			X				

8.7.3 Área Convivencia Escolar y Apoyo a los Estudiantes

ÁREA	DIMENSIÓN	DESCRIPTORES/ELEMENTOS DE GESTIÓN	MEDIO DE VERIFICACIÓN	Nivel de Despliegue					
				0	1	2	3	4	5
Convivencia Escolar	Convivencia Escolar en función del PEI.	Existen normas difundidas y consensuadas entre los estamentos de la comunidad educativa para regular conductas y gestionar conflictos entre los distintos actores del establecimiento educacional.	Reglamento interno y de convivencia. Equipo PIE funciona como apoyo en situaciones difíciles.				X		
		Se establecen prácticas para asegurar que el involucramiento de padres y/o familias está en función de la implementación del PEI y del apoyo a los aprendizajes de sus hijos.	Entrevistas personales. Ficha individual de casos especiales.				X		
	Formación Personal	Existen prácticas para facilitar el desarrollo psicosocial de los estudiantes, considerando sus características y necesidades	Seguimiento individual de cada alumno por cada profesor jefe. Derivaciones de casos especiales que requieran apoyo especial a través de ficha de derivación y seguimiento de acciones.				X		
		Existen prácticas para apoyar el desarrollo progresivo de los estudiantes, atendiendo a las dificultades y avances de su aprendizaje.	Equipo PIE diagnóstica, evalúa y propone ajustes curriculares.				X		
		Existen prácticas para promover la continuidad de estudios, la inserción social y/o laboral de los estudiantes, según sea el caso.	Articulación formal con los liceos comunales. Muestra anual de oferta académica.				X		

8.7.4 Área Gestión de Recursos

ÁREA	DIMENSIÓN	DESCRIPTORES/ELEMENTOS DE GESTIÓN	MEDIO DE VERIFICACIÓN	Nivel de Despliegue						
				0	1	2	3	4	5	
Gestión de Recursos	Recursos Humanos	Existen prácticas para diagnosticar las necesidades de los docentes y paradocentes en relación con las competencias requeridas para implementar el PEI	Planta Docente y de asistentes de la educación. Planta PIE			X				
		Existen prácticas que aseguran la formulación y comunicación de Metas individuales y grupales en coherencia con los Objetivos Institucionales	Reuniones y Talleres trimestrales. Consejos de profesores. Revisión de Plan estratégico.				X			
	Recursos Financieros, Materiales y Tecnológicos	Existen prácticas que aseguran la mantención de los recursos materiales, tecnológicos y de equipamiento que requiere la implementación del PEI	Análisis anual de requerimientos y presentación y justificación al sostenedor.			X				
		Existen prácticas para asegurar el uso eficiente de los recursos financieros.	Priorización de requerimientos, elaboración de guías de requerimiento, emisión de certificados de conformidad e inventario actualizado				X			
	Procesos de Soporte y Servicios	Existen prácticas para asegurar que los soportes y servicios se ajustan a los requerimientos de la comunidad educativa.	Encuestas de necesidades y satisfacción a todos los estamentos de la comunidad.			X				
		Existen prácticas para asegurar un sistema de registro y actualización referida a los soportes y servicios.	Existe un sistema de registro e inventario interno.				X			

8.8 Análisis del Diagnóstico Institucional

En el colegio república de Croacia de sus 15 docentes evaluados en los últimos tres años han obtenido el 75% de ellos resultados a nivel competente. Este nivel indica un desempeño profesional adecuado. Cumple con lo requerido para ejercer profesionalmente el rol docente. Aun cuando no es excepcional, se trata de un buen desempeño.

Las dimensiones evaluadas por el portafolio nos indican que el 60% organizan la unidad de aprendizaje con objetivos claramente formulados, actividades orientadas a lograrlos y una secuencia de clase que facilita el aprendizaje. El 100% logra crear un ambiente de clase para el aprendizaje y el 80% estructura su clase de acuerdo a los tres momentos.

Sin embargo, la reflexión de la clase implantada obtiene un 6,7% donde el docente debe reflexionar sobre las estrategias pedagógicas que son apropiadas a las características de sus alumnos, identificado tanto los aspectos efectivos de su unidad como aquellos por mejorar, teniendo como foco central el aprendizaje de sus alumnos. Además, a partir de su capacidad de análisis logra extraer aprendizajes para su práctica profesional, el 26% logra construir un instrumento de evaluación que se relacione directamente con los objetivos de aprendizaje, presenta instrucciones e ítems claros y comprensibles para sus alumnos y utiliza pautas de corrección que identifican con precisión las respuestas o desempeños esperados, el 20% reflexiona a partir de los resultados de la evaluación y finalmente el 13% logra una interacción pedagógica donde se explica contenidos o procedimientos usando estrategias que promueven una comprensión acabada por parte de los alumnos; formula preguntas de calidad que favorecen el desarrollo de

habilidades superiores de pensamiento en estos y aprovecha sus intervenciones para clarificar y profundizar sus conocimientos. Asimismo, demuestra un buen manejo de las estrategias metodológicas y conocimientos que favorecen el aprendizaje de aspectos propios del sector.

El liderazgo ejercido por los directivos de la escuela, obedece más bien a roles de una cultura funcionaria, la gestión escolar a partir de este liderazgo se debilita porque cada uno tiene miradas distintas de lo que significa liderar procesos al interior del centro.

Estos resultados nos indican que necesitamos fortalecer prácticas de liderazgo de los directivos con foco en el aprendizaje, para apoyar a los docentes en las dimensiones descendidas a través del acompañamiento al aula del proceso enseñanza aprendizaje.

En el colegio República de Croacia, podemos describir una cultura donde se observa que el clima escolar medido desde la percepción del profesor en relación a los siguientes temas: relación con el director, la relación con los otros docentes y el énfasis en lo académico. Los docentes perciben en general, que la directora tiene buen trato, existen buenas relaciones humanas entre la directora, los docentes y los administrativos y el énfasis está puesto en lo académico, ya que, existen metas compartidas, evaluaciones significativas acerca del desempeño y están definidos los estándares de desempeño para los docentes y administrativos de la escuela. El estilo de liderazgo de la directora da forma al clima que se respira en la escuela y se refleja en las confianzas de las relaciones

El compromiso, la motivación, satisfacción y disposición a participar se ubican en una evaluación positiva, existe una actitud personal entre los docentes que se traduce en una satisfacción laboral, el desempeño escolar se puede traducir en que existe un “bienestar escolar,” que se plasma en el compromiso con la institución, el compromiso se relaciona con el lazo afectivo y el sentido del deber con el establecimiento “Los docentes quieren a su escuela”. La motivación entendida como la fuerza que mueve a un individuo a actuar de una manera determinada con el fin de satisfacer sus necesidades personales, se ve reflejada en la escuela como una motivación intrínseca la mayoría cumple con sus tareas y disfruta de lo que hace. La disposición a participar se complementa con el grado de satisfacción que tienen los docentes, el compromiso con la enseñanza y el establecimiento.

Desde la variable “Lo que la escuela hace” reconocimiento y oportunidades de participación están descendidos. En término de reconocimiento en la escuela existen decisiones directivas de reconocimiento de la labor docente y de apertura de oportunidades de participación que no son significativas para los docentes.

El establecimiento escolar, cuenta con lineamientos pedagógicos ministeriales y los propios que se plasman en su Proyecto Educativo Institucional. Estas definiciones de principios, objetivos, metas y valores ha sido el principal foco de su directora, incentivar a sus docentes y administrativos a compartir el sentido de misión de la organización escolar y su compromiso por este proyecto.

La confianza en la directora se percibe desde procedimientos justos en las decisiones que afectan directamente al cuerpo de profesores, el compromiso está determinado con el nexos y lealtad al establecimiento, sin embargo, tienen una

opinión más débil con respecto a las recompensas y oportunidades de participación.

Dentro de la organización existen normas, mitos, símbolos, ritos y creencias que la reconocen como una organización que ha alcanzado un nivel de desarrollo importante.

Las relaciones interpersonales la podrían definir como una institución escolar saludable y está preparada para enfrentar los cambios del entorno y los internos.

Ambiente de Trabajo

La escuela ha logrado, que su comunidad comparta un sentido de misión que se plasma en la reformulación del Proyecto Educativo Institucional. Espacio en que todos tuvimos la oportunidad de participar , donde nos fijamos metas desafiantes y también competencias conductuales propias de los que trabajábamos en la institución , a partir de este ejercicio el clima escolar se define como saludable , con un énfasis en lo académico , todo el actuar de la escuela tiene el foco, en que los estudiantes aprendan lo que les corresponde por derecho propio, independiente del sector geográfico, económico y social donde estamos insertos , por lo mismo las confianzas y relaciones entre los docentes y directora desde la gestión.

La Intimidad del Profesor

La escuela cuenta con profesionales que manifiesta un compromiso afectivo con su trabajo, su motivación, satisfacción, y su disposición a participar en labores que van más allá de su compromiso contractual, monetario obligatorio.

En general todos los docentes manifiestan actitudes positivas hacia su quehacer educativo y manifiestan convicción de que sus estudiantes pueden alcanzar sus objetivos, pueden ser mejores personas, se interesan por su trabajo y además disfrutan de él. Se sienten a gusto con la práctica de enseñar.

Manifiestan un alto compromiso con la enseñanza y el establecimiento en el cual desempeñan su labor docente.

Lo Que La Escuela Hace

En esta variable el equipo directivo junto a su directora no ha sido capaz de generar decisiones directivas de reconocimiento de la labor docente y de apertura de oportunidades de participación.

El reconocimiento es lo que más extrañan los docentes, sienten que no se les reconoce sus logros y que los reconocimientos que reciben no tienen relación con la calidad de su trabajo. También resienten la falta de oportunidades de desarrollo y las escasas oportunidades de perfeccionamiento y que no se les felicite por su trabajo.

Los docentes también manifiestan insatisfacción por las nulas oportunidades de participar en temas de gestión que los afectan directamente, como temas

relacionados con el diseño de sus labores, oportunidades de capacitación y esquemas de incentivos.

El comprender la cultura escolar del establecimiento educacional, me pareció muy interesante permite a partir de los hallazgos, tomar decisiones directivas que mejoren las variables que están más descendidas y fortalecer las que fueron bien evaluadas.

En relación al reconocimiento a la labor docente se pueden implementar acciones en conjunto, acciones no monetarias relacionadas con capacitación y oportunidades de desarrollo, estabilidad laboral y entrega de información que permita optimizar canales de comunicación, que permita a los docentes acceder a antecedentes importantes, expresen sus ideas y pensamientos.

También generar oportunidades de participar en la información y la toma de decisiones de manera que satisfaga necesidades psicológicas de responsabilidad y autonomía en el trabajo.

En la intimidad del profesor, el liderazgo del director y el clima que crea en la escuela son fundamentales para generar un clima virtuoso, que permita que las actitudes del trabajo docente lo lleven a motivarse más e interesarse por participar en temas de la escuela de manera que se sientan más contentos y comprometidos con su trabajo.

Los indicadores relativos al Liderazgo, como “compromiso y reconocimiento”, son valorados por los profesores, como fundamentales para el desarrollo de los establecimientos educativos.

La dimensión planificación y estrategia, asociada con las organizaciones escolares, a través de los indicadores “desarrollo y comunicación de las estrategias”, es la dimensión menos valorada por los educadores, situándose muy por debajo de las valoraciones de las otras dimensiones.

La dimensión gestión de personas tiene una baja valoración, aun cuando se observa que el indicador “motivación” presenta una mejor valoración, que los indicadores relativos a “competencias”.

En relación a la dimensión recursos, las valoraciones son positivas en torno a sus indicadores: “gestión de los recursos e innovación”. Los profesores valoran contar con recursos tecnológicos y didácticos a su disposición, que les permitan realizar innovaciones de enseñanza.

Respecto de la dimensión procesos, la mejor valoración es la “identificación de procesos en materia de enseñanza y evaluación”, mientras que el indicador “seguimiento y control de los procesos” presenta una baja valoración por parte de los profesores.

Las variables que asocian las dimensiones de liderazgo, recursos y procesos, presentan un efecto estadístico significativo sobre la variable resultados. Los

efectos de las dimensiones planificación, recursos y procesos no presentan efectos estadísticamente significativos sobre la variable satisfacción, sin embargo, liderazgo y gestión de personal presentan efecto sobre la satisfacción, lo cual nos indica que existe una relación entre “motivación y reconocimiento” por parte de los directivos a los profesores en su labor docente y el compromiso que la organización debe asumir con su formación.

9 PLAN ESTRATÉGICO COLEGIO REPUBLICA DE CROACIA (3 años)

9.1 Liderazgo

DIMENSIONES	OBJETIVOS ESTRATÉGICOS	META ESTRATÉGICA	PERIODO AÑO 1	PERIODO AÑO 2	PERIODO AÑO 3
Liderazgo	Lograr que los miembros de la comunidad educativa compartan y se comprometan con las orientaciones, prioridades y metas educativas mediante una política de perfeccionamiento continuo y la instauración de una cultura de altas expectativas en los estudiantes, docentes y asistentes de la educación para dar cumplimiento al PEI	90% del personal de la unidad educativa actualiza su formación profesional y técnica mediante ofertas de perfeccionamiento de acuerdo a las áreas de gestión que se han asignado por contrato y la instauración de una cultura de altas expectativas que promueve el establecimiento educacional para lograr una cultura laboral positiva y estimulante que beneficie favorablemente los resultados de aprendizaje y formativa de los estudiantes.	Talleres de altas expectativas para profesores y asistentes de la educación. Reformulación del PEI. Comprometer a través de jornadas reflexivas metas educativas anuales con docentes y estudiantes.	Talleres de altas expectativas para profesores y asistentes de la educación. Ajuste del PEI. Comprometer a través de jornadas reflexivas metas educativas anuales con docentes y estudiantes.	Talleres de altas expectativas para profesores, asistentes de la educación y estudiantes. Actualización del PEI. Comprometer a través de jornadas reflexivas metas educativas anuales con docentes y estudiantes.
Liderazgo	Mejorar la difusión del PEI mediante folletos, página Web, charlas a la comunidad, agenda escolar, calendarios, entre otros, durante todo el año escolar y a todos los miembros de la comunidad educativa con el fin de garantizar su conocimiento, cumplimiento y movilización hacia una mejora continua del establecimiento educacional.	90% de los miembros de la comunidad educativa toma conocimiento mediante firma de los principales lineamientos del PEI y actúa de acuerdo a lo manifestado y declarado en él, movilizando al establecimiento a una mejora.	Dar a conocer a través de charlas informativas la reformulación del PEI. Incorporar en el proceso de difusión y comunicación a las redes sociales.	Comprometer a través de charlas informativas los ajustes del PEI. Incorporar el uso de la agenda escolar institucional como medio de comunicación y difusión del PEI.	Comprometer a través de charlas informativas los ajustes del PEI. Incorporar el uso de una página web escolar institucional como medio de comunicación y difusión del PEI.

9.2 Gestión Curricular

DIMENSIONES	OBJETIVOS ESTRATÉGICOS	META ESTRATÉGICA	PERIODO AÑO 1	PERIODO AÑO 2	PERIODO AÑO 3
Gestión Curricular	Fortalecer las habilidades lectoras de los estudiantes desde NT1 a 8° básico, que enriquezcan el trabajo escolar diario, mediante la incorporación en el proceso de enseñanza aprendizaje de la programación ICE en las diferentes asignaturas del curriculum, permitiendo aportar a la vida académica de la escuela, avanzar en los resultados y fortalecer el aprecio y valoración por las tradiciones culturales y patrimoniales	100% de los docentes incorporan un despliegue metodológico en el proceso de enseñanza aprendizaje en las diversas asignaturas del curriculum, a través de la programación ICE, vinculándola con los objetivos de aprendizaje del curriculum nacional durante el año escolar para fomentar la lectura, diversas manifestaciones artísticas, culturales y patrimoniales de manera que enriquezcan y consoliden los resultados de aprendizaje y formativos de los estudiantes.	Instalación de programación ICE y articulación de aula en unidades integradas a los Talleres JEC de educación patrimonial y ambiental desde 5° a 8° básico. Talleres JEC de literatura infantil desde NT1 a 4° básico	Mejoramiento de programación ICE y articulación con las unidades de aprendizaje con los programas de estudio. Talleres JEC de educación patrimonial y ambiental desde 5° a 8° básico. Talleres JEC de literatura infantil desde NT1 a 4° básico. Incorporar al equipo profesional competente en educación patrimonial para un programa de educación patrimonial ambiental.	Consolidación de programación ICE y articulación con las unidades de aprendizaje con los programas de estudio. Talleres JEC de educación patrimonial y ambiental desde 5° a 8° básico. Talleres JEC de literatura infantil desde NT1 a 4° básico. Incorporar al equipo profesional competente en educación patrimonial para un programa de educación patrimonial ambiental.
Gestión Curricular	Lograr fortalecer los procesos de enseñanza en el aula, mediante talleres de reflexión pedagógica, observación de clases, lineamientos metodológicos y didácticos para el desarrollo del pensamiento que permita a los docentes impulsar prácticas pedagógicas actualizadas y a los estudiantes la	80% de los estudiantes fortalecen sus procesos de enseñanza aprendizaje a partir del acompañamiento y seguimiento a los procesos educativos de gestión curricular de manera que se aseguren resultados de calidad y sustentables en el tiempo.	Plan de talleres de perfeccionamiento en metodología y didáctica. Observación de clases a través de pauta y posterior análisis de los resultados.	Propuesta de lineamiento metodológico y didáctica de la enseñanza aprendizaje. Observación de clases. Estudio de clases. Perfeccionamiento entre pares e intercambio de buenas prácticas.	Mejoramiento de los lineamientos metodológico y didáctica de la enseñanza aprendizaje. Observación de clases. Estudio de clases. Perfeccionamiento entre pares e intercambio de buenas prácticas.

	adquisición de las habilidades y conocimientos que le corresponden que aseguren la sustentabilidad del proceso educativo.				
--	---	--	--	--	--

9.3 Convivencia Escolar y Apoyo a los Estudiantes

DIMENSIONES	OBJETIVOS ESTRATÉGICOS	META ESTRATÉGICA	PERIODO AÑO 1	PERIODO AÑO 2	PERIODO AÑO 3
Convivencia Escolar	Mejorar la identidad positiva de la institución promoviendo sistemáticamente el sentido de pertenencia mediante la implementación de lemas, símbolos, ritos, celebraciones, premiaciones que promuevan los principios y valores de la institución, la articulación y difusión de la historia del establecimiento para la construcción de una identidad compartida del PEI que logre movilizar a la comunidad.	90% de los miembros de la institución destaca por contar con una identidad positiva y sentido profundo de pertenencia manifestado en lemas, símbolos, ritos, celebraciones y premiaciones del establecimiento institucionalizadas, exposiciones que logren la identificación con el PEI.	Premiaciones semestrales institucionales a los destacados de los diferentes niveles, disciplinas, competencias de la comunidad educativa. Rescate a través de celebraciones culturales el sentido de pertenencia de la institución. Ritos de los primeros lectores. Rutas patrimoniales.	Premiaciones semestrales institucionales a los destacados de los diferentes niveles, disciplinas, competencias de la comunidad educativa. Rescate a través de celebraciones culturales el sentido de pertenencia de la institución. Ritos de los primeros lectores. Una Ruta patrimonial anual por nivel. Gira patrimonial nacional a los alumnos destacados. Programa de memorias del siglo XX.	Premiaciones semestrales institucionales a los destacados de los diferentes niveles, disciplinas, competencias de la comunidad educativa. Rescate a través de celebraciones culturales el sentido de pertenencia de la institución. Ritos de los primeros lectores. Una Ruta patrimonial anual por nivel. Programa de memorias del siglo XX.
Convivencia Escolar	Fortalecer el logro de los objetivos formativos mediante un plan de formación que considere las necesidades y problemas formativos de los estudiantes del establecimiento educacional, que aborde el respeto, responsabilidad, resolución de conflictos de sexualidad, hábitos de vida saludable, participación y valores institucionales para el desarrollo integral y la consolidación de perfil de egreso de nuestros estudiantes	90% de los estudiantes del establecimiento destacan por sus aprendizajes formativos intencionados en el PEI, en los OFT y las actitudes favorecidas por el curriculum a través del plan de formación integral.	Contratar asistencia técnica educativa para el diseño de un plan de formación escolar y actualización del manual de convivencia. Formación de la unidad psico-social. Talleres de sexualidad y hábitos de vida saludable.	Implementar un plan de formación escolar desde 1° a 8° básico. Actualización del Manual de Convivencia. Contratación de un Encargado de Convivencia Escolar. Un taller de sexualidad, uno de hábitos de vida y uno de resolución de conflictos para todos los niveles.	Mejoramiento del plan de formación escolar y ampliar a niveles de educación parvularia. Actualización del manual de convivencia. Formación del aula de bienestar. Continuidad del Encargado de Convivencia. Talleres de sexualidad, estilos de vida saludable y resolución de conflictos.

9.4 Gestión de Recursos

DIMENSIONES	OBJETIVOS ESTRATÉGICOS	META ESTRATÉGICA	PERIODO AÑO 1	PERIODO AÑO 2	PERIODO AÑO 3
Gestión de Recursos	Mejorar la gestión de recurso humano calificado, estimulado y comprometido, considerando las necesidades y sello educativo del PEI, las necesidades pedagógicas y la normativa vigente mediante una selección a base de cumplimientos de meta y compromisos institucionales, que apoyen la gestión educativa para el cumplimiento de los objetivos académicos y formativos de los estudiantes.	90% del recurso humano del establecimiento manifiesta en su quehacer diario en las escuelas su compromiso con el PEI, asumiendo sus responsabilidades en el cumplimiento de sus competencias funcionales y conductuales, consensuadas en el proceso de selección al inicio del año escolar y en constante evaluación por parte de la dirección que permita contar con un recurso humano que apoye la gestión escolar.	Evaluación del desempeño laboral y profesional de la unidad educativa. Reconocimiento anual y público del personal destacado en función del perfil de competencias del establecimiento. Asignar profesores especialistas por asignaturas asistentes del aula de NT1 a 4° básico.	Evaluación del desempeño laboral y profesional de la unidad educativa. Reconocimiento anual y público del personal destacado en función del perfil de competencias del establecimiento. Asignar profesores especialistas por asignaturas asistentes del aula de NT1 a 4° básico.	Evaluación del desempeño laboral y profesional de la unidad educativa. Reconocimiento anual y público del personal destacado en función del perfil de competencias del establecimiento. Asignar profesores especialistas por asignaturas asistentes del aula de NT1 a 4° básico.
Gestión de Recursos	Mejorar el logro de los objetivos académicos y formativos mediante la implementación de un sistema de adquisición de recursos educativos, materiales, servicios e insumos suficientes, para el tratamiento curricular, el desarrollo de los talleres extraescolares, las necesidades de los estudiantes y docentes para contar con el equipamiento, condiciones de seguridad e instalaciones necesarias para facilitar el desarrollo integral y bienestar de los estudiantes.	100% de la adquisición de los recursos educativos, materiales e insumos suficientes y requeridos están disponibles para el desarrollo del tratamiento curricular, talleres extraescolares u otra instancia de aprendizaje del establecimiento mediante un sistema que facilita su uso, la organización y el préstamo, durante el año escolar, permitiendo contar con una gestión del recurso ordenada y facilitadora del aprendizaje.	Implementación de tecnologías en el aula. Implementación de talleres extraescolares. Implementación de espacios educativos. Comprar materiales de apoyo educativo	Mejoramiento de las tecnologías en el aula y sala de enlaces. Mejoramiento de talleres extraescolares. Adquisición de colecciones para biblioteca. Implementación de laboratorio de ciencias y medio ambiente. Compra de materiales de apoyo educativo	Mejoramiento de las tecnologías en el aula y sala de enlaces. Mejoramiento de talleres extraescolares. Adquisición de colecciones para biblioteca. Implementación de laboratorio de ciencias y medio ambiente. Compra de materiales de apoyo educativo

10 PLAN DE MEJORAMIENTO EDUCATIVO ANUAL

10.1 Dimensión Liderazgo

DIMENSIÓN	OBJETIVOS ANUALES	INDICADORES DE SEGUIMIENTO	ACCIONES	MEDIOS DE VERIFICACIÓN	PLAZO DE IMPLEMENTACIÓN	RESPONSABLES	FUENTE DE FINANCIAMIENTO
Liderazgo	Planificar e implementar un plan de formación integral para estudiantes del establecimiento basado en proyecto educativo institucional y el curriculum vigente	Indicador de seguimiento 1: N° de plan de formación diseñado e implementado al término del primer año. Indicador de seguimiento 2: N° de docentes y asistentes de la educación conocen y adhieren al plan de formación.	-Promover la participación en la formación integral en la escuela. -Elaboración de un plan de formación integral.	-Jornadas de trabajo de elaboración del plan integral. -Elaboración de un cronograma de sesiones de trabajo. - Registro de actas, acuerdos y registro de firmas. - Fotografías. - Plan de formación integral.	Marzo a diciembre 2018	Equipo técnico directivo. Docentes DAEM (Equipo Técnico)	Recursos SEP
Liderazgo	Mejorar el sentido de pertenencia e identificación con el PEI en los distintos actores de la unidad educativa, mediante el cumplimiento de la programación ICE, objetivos académicos y formativos que serán desatacadas en diversas celebraciones y premiaciones que el establecimiento ha institucionalizado	Indicador de seguimiento 1: N° de cumplimiento de la programación ICE. Indicador de seguimiento 2: N° de estudiantes que cumplen con los objetivos normativos y académicos del PEI.	-Estímulos y premiaciones institucionales. -Encuentros, reuniones, talleres y/o jornadas para establecer alianza entre escuela y familia. Diseño de página WEB para difusión y cuenta pública.	Cronograma de actividades. - Nómina de alumnos premiados por categorías. Registro fotográfico. Evaluación de la comunidad Página WEB	Marzo a diciembre 2018	Equipo técnico directivo. Docentes Toda la comunidad educativa.	Recursos SEP

10.2 Gestión Curricular

DIMENSIÓN	OBJETIVOS ANUALES	INDICADORES DE SEGUIMIENTO	ACCIONES	MEDIOS DE VERIFICACIÓN	PLAZO DE IMPLEMENTACIÓN	RESPONSABLES	FUENTE DE FINANCIAMIENTO
Gestión Pedagógica	Mejorar la conducción efectiva de los procesos de enseñanza, incorporando la planificación en aula la estrategia de mejora "programación ICE" que congrega una variedad de elementos patrimoniales culturales que mes a mes potencian las diferentes asignaturas del curriculum nacional, para el logro de las habilidades lectoras, resultados de aprendizajes educativos, los que serán monitoreados para entregar efectivas oportunidades de aprendizajes a los estudiantes de NT1 a 8° básico.	Indicador de seguimiento 1: N° de estudiantes están en el nivel medio de dominio lector y 6% de aumento de préstamos en biblio CRA. Indicador de seguimiento 2: N° de docentes planifican con programación ICE. Indicador de Seguimiento 3: N° de estudiantes se movilizan desde niveles bajos a niveles superiores.	-Programación ICE. -Acompañamiento al Aula. -Monitoreo del proceso de enseñanza aprendizaje y habilidades evaluadas en el SIMCE	Planificaciones con programación ICE. Evaluaciones de inicio, proceso y final. Registro de préstamos de biblio CRA semestral. Registro de Movilidad de estudiantes semestral. Pauta de registro de acompañamiento al aula.	Marzo a diciembre 2018	Equipo técnico directivo. Docentes Equipo Pie.	Recursos SEP

TRABAJO DE GRADO II DIAGNÓSTICO INSTITUCIONAL Y PLAN DE MEJORAMIENTO EDUCATIVO

<p>Gestión Pedagógica</p>	<p>Mejorar el logro de aprendizajes estipulados en las bases curriculares y marco curricular en los estudiantes desde NT1 a 8° básico a través del lineamiento metodológico ICE y talleres de análisis de las bases curriculares y estrategias de aprendizaje.</p>	<p>Indicador de seguimiento 1: N° de estudiantes se ubican en niveles de logro medio bajo, medio alto y alto en las mediciones Indicador de seguimiento 2: N° de docentes y educadoras mejoran sus estrategias pedagógicas.</p>	<p>-Seminarios y/o talleres en la escuela. -Acompañamiento o al Aula. -Implementación efectiva y estrategias efectivas de lenguaje y matemáticas.</p>	<p>Planificaciones con programación ICE. Evaluaciones de inicio, proceso y final. Registro de Movilidad de estudiantes semestral. Pauta de registro de acompañamiento al aula. Cronograma de seminarios y/o talleres. Registro de asistencia</p>	<p>Marzo a diciembre 2018</p>	<p>Equipo técnico directivo. Docentes DAEM (Equipo Técnico) Equipo PIE.</p>	<p>Recursos SEP</p>
---------------------------	--	---	---	--	-------------------------------	---	---------------------

10.3 Convivencia Escolar y Apoyo a los Estudiantes

DIMENSIÓN	OBJETIVOS ANUALES	INDICADORES DE SEGUIMIENTO	ACCIONES	MEDIOS DE VERIFICACIÓN	PLAZO DE IMPLEMENTACIÓN	RESPONSABLES	FUENTE DE FINANCIAMIENTO
Convivencia Escolar	Mejorar el compromiso profesional y altas expectativas en los miembros de la comunidad educativa mediante un perfeccionamiento continuo orientado a la calidad del servicio educativo y cumplimiento del PEI	Indicador de seguimiento 1: N° de personal del establecimiento cumple con las metas y compromisos de acuerdo al plan de acción. Indicador de seguimiento 2: N° estudiantes asisten de forma regular de acuerdo a la jornada escolar y actividades propias del establecimiento	Seminarios y/o talleres en la escuela. Implementación efectiva e estrategias efectivas de lenguaje y matemáticas.	Planificaciones con programación ICE. Evaluaciones de inicio, proceso y final. Registro de Movilidad de estudiantes semestral. Pauta de registro de acompañamiento al aula. Cronograma de seminarios y/o talleres. Registro de asistencia	Marzo a diciembre 2018	Equipo técnico directivo. Docentes DAEM (Equipo Técnico)	Recursos SEP
Convivencia Escolar	Difundir el proyecto educativo institucional mediante diversas estrategias de comunicación, en los diferentes actores de la comunidad escolar para el logro de los objetivos formativos y académicos del establecimiento.	Indicador de seguimiento 1: N° de actores de la comunidad educativa toman conocimiento y adhieren al PEI.	-Difusión del PEI en diversas actividades con la comunidad. -Encuentros comunitarios de rescate de tradiciones e identidad. Elaboración de página WEB	Cronograma de actividades. Registro fotográfico. Evaluación de la comunidad Página Web.	Marzo a diciembre 2018	Equipo técnico directivo. Docentes Toda la comunidad educativa.	Recursos SEP

10.4 Gestión de Recursos

TRABAJO DE GRADO II DIAGNÓSTICO INSTITUCIONAL Y PLAN DE MEJORAMIENTO EDUCATIVO

DIMENSIÓN	OBJETIVOS ANUALES	INDICADORES DE SEGUIMIENTO	ACCIONES	MEDIOS DE VERIFICACIÓN	PLAZO DE IMPLEMENTACIÓN	RESPONSABLES	FUENTE DE FINANCIAMIENTO
Gestión de Recursos	Mejorar la administración de recurso humano de acuerdo a las competencias conductuales y funcionales estipuladas en los perfiles de personal del PEI mediante una estrategia de evaluación semestral que permita monitorear y retroalimentar el desempeño individual y tomar medidas para los procesos de desvinculación si la administración de la institución lo estimara conveniente.	Indicador de seguimiento 1: N° de evaluaciones de desempeño individual del personal categorizadas y por competencias.	-Contratación del recurso humano. - Evaluación de desempeño individual por competencias.	- Contratos de trabajo y/o asunción de funciones. - Elaboración y aplicación de pauta de evaluación de desempeño por competencias. Socialización de resultados y compromisos.	Marzo a Diciembre 2018	Equipo técnico directivo. Docentes y asistentes de la educación DAEM	Recursos SEP
Gestión de Recursos	Mejorar las condiciones de infraestructura, colecciones de la biblio CRA y equipamiento tecnológico que faciliten el aprendizaje de los estudiantes y que favorezcan el bienestar de la comunidad.	Indicador de seguimiento 1: N° de mejoramiento de los resultados académicos anuales así como formativos. Indicador de seguimiento 2: - N° de préstamos de biblio-Cra con respecto al año anterior. -Indicador de seguimiento 3: N° de estudiantes que utilizan equipamiento tecnológico.	-Recursos educativos y materiales - Mejoramiento de los espacios educativos.	Listado de requerimientos. -Cronograma de adquisiciones. - Inventario actualizado. Registro fotográfico. Evaluación de la comunidad	Marzo a diciembre 2018	Equipo técnico directivo. Docentes Toda la comunidad educativa.	Recursos SEP
Gestión de Recursos	Fortalecer la gestión financiera del establecimiento mediante la administración ordenada de los recursos y rendición de cuentas	Indicador de seguimiento 1: N° de cumplimiento de la programación ICE. Indicador de seguimiento 2: N° de	-Estímulos y premiaciones institucionales. -Encuentros, reuniones, talleres y/o	Cronograma de actividades. - Nómina de alumnos premiados por categorías. Registro fotográfico. Evaluación de la comunidad	Marzo a diciembre 2018	Equipo técnico directivo. Docentes Toda la comunidad educativa.	Recursos SEP

TRABAJO DE GRADO II DIAGNÓSTICO INSTITUCIONAL Y PLAN DE MEJORAMIENTO EDUCATIVO

		estudiantes que cumplen con los objetivos normativos y académicos del PEI.	jornadas para establecer alianza entre escuela y familia.				
Gestión de Recursos	Mejorar las condiciones de infraestructura, colecciones de la biblio CRA y equipamiento tecnológico que faciliten el aprendizaje de los estudiantes y que favorezcan el bienestar de la comunidad.	Indicador de seguimiento 1: N° de mejoramiento de los resultados académicos anuales, así como formativos. Indicador de seguimiento 2: - N° de préstamos de bibliocra con respecto al año anterior. -Indicador de seguimiento 3: N° de estudiantes que utilizan equipamiento tecnológico.	-Listado de requerimientos. - Gastos operacionales. - Cuenta pública.	Cronograma de actividades. - Nómina de alumnos premiados por categorías. Registro fotográfico. Evaluación de la comunidad	Marzo a diciembre 2018	Equipo técnico directivo. Docentes Toda la comunidad educativa.	Recursos SEP

11 SEGUIMIENTO Y EVALUACIÓN DEL PLAN DE MEJORAMIENTO

Son aquellas acciones que permitirán constatar los cambios propuestos por el Plan de Mejoramiento. El Seguimiento corresponde a una revisión periódica de la ejecución de cada una o del conjunto de las actividades establecidas en el Plan de Mejoramiento. A su vez, permitirá tomar decisiones oportunas que posibiliten rectificar deficiencias encontradas en el curso de avance del plan. El equipo directivo del establecimiento tiene la responsabilidad de establecer el mecanismo de seguimiento del Plan, desarrollando los procedimientos que permitan verificar los indicadores tanto de procesos como de resultados definidos.

Estas acciones se realizarán durante el proceso de implementación del plan y al finalizar la ejecución de sus actividades. Estas acciones servirán también como insumo para el desarrollo del plan siguiente. Asimismo, deberá ser guiada por los criterios definidos en los programas de acción, realizarse sobre la base de informes de avance y expresarse en un informe de evaluación anual.

TABLA 1: Niveles de implementación de acciones del Plan de Mejoramiento Educativo

CODIGO	NIVEL DE IMPLEMENTACIÓN DE LA ACCIÓN	CRITERIOS
1	IMPLEMENTADA	Fue completamente implementada y están presentes todos los medios de verificación señalados por el establecimiento.
2	PARCIALMENTE IMPLEMENTADA	Implementación en curso, según las fechas establecidas y están presentes los medios de verificación señalados por el establecimiento. Su implementación ha sido parcial y están presentes los medios de verificación señalados por el establecimiento (registrar N° de la justificación)
3	NO IMPLEMENTADA	La acción nunca se ha ejecutado (registrar N° de la justificación)

TABLA 2: Causas (Justificaciones)

CÓDIGO	JUSTIFICACIÓN
1	Aún no concluye el plazo de la ejecución
2	Se interrumpe la implementación de la acción porque se consideró que no contribuía al logro del objetivo
3	No se encontró asesoría externa idónea y/o ATE interrumpió sus servicios
4	No se contó con la disponibilidad de recursos humanos internos
5	No se contó con los recursos materiales y/o educativos y/o tecnológicos o infraestructura necesaria.
6	No se contó con el tiempo suficiente.
7	Los recursos financieros fueron insuficientes.
8	Los recursos financieros no llegaron al establecimiento.

TABLA 3: Medios de Verificación.

CODIGO	NIVEL DE EXISTENCIA	CRITERIO
1	Suficiente	Se cuenta con todos los medios de verificación requeridos 100%
2	Insuficiente	Se cuenta con algunos medio de verificación requeridos. Uno o más pero no todos.
3	No presenta	No existe ningún medio de verificación consignado en el plan 0%

TABLA 4: Grados de contribución de las acciones a los objetivos anuales.

CODIGO	NIVEL DE CONTRIBUCIÓN	CRITERIO
1	INICIAL	Las acciones han sido implementadas, pero su despliegue es incipiente y solo se puede establecer contribución inicial al logro de los objetivos.
2	MEDIA	Las acciones han sido ejecutadas sistemáticamente y su despliegue permite establecer que se ha logrado una contribución intermedia al logro de los objetivos.
3	DESTACADA	Las acciones asociadas al cumplimiento de los objetivos y que las acciones se han implementado sistemáticamente y su despliegue permite establecer que los objetivos se cumplen satisfactoriamente.
4	NO CONTRIBUYE	No se han implementado las acciones o su implementación ha sido aislada u ocasional, por lo tanto no se puede establecer nivel de contribución al logro del objetivo.

TRABAJO DE GRADO II DIAGNÓSTICO INSTITUCIONAL Y PLAN DE MEJORAMIENTO EDUCATIVO

DIMENSIÓN	OBJETIVOS ANUALES	ACCIONES	INDICADOR DE LOGRO	INICIO	TÉRMINO	NIVEL DE LA ACCIÓN (Código)	JUSTIFICACIÓN (Código)	CONTRIBUCIÓN (Código)	MEDIO DE VERIFICACIÓN (Código)
Liderazgo	Planificar e implementar un plan de formación integral para estudiantes del establecimiento basado en proyecto educativo institucional y el curriculum vigente	Revisión del Curriculum Vigente mediante análisis de las bases curriculares.	N° de bases curriculares revisadas/ n° de bases curriculares existentes.						
		Elaborar un plan de formación Integral para todo el establecimiento	N° de plan realizado/ n° de plan propuesto						
	Mejorar el sentido de pertenencia e identificación con el PEI en los distintos actores de la unidad educativa, mediante el cumplimiento de la programación ICE, objetivos académicos y formativos que serán destacadas en diversas celebraciones y premiaciones que el establecimiento ha institucionalizado.	4 Entregas anuales de estímulos y premiaciones institucionales.	N° de entregas realizadas/ N° de entregas planificados.						
		3 Encuentros, reuniones y/o talleres para establecer alianza entre escuela y familia	N° de talleres realizados/ N° de talleres planificados.						
		2 jornadas de difusión de programación ICE con toda la comunidad educativa.	N° de talleres realizados/ N° de talleres planificados.						

DIMENSIÓN	OBJETIVOS ANUALES	ACCIONES	INDICADOR DE LOGRO	INICIO	TÉRMINO	NIVEL DE LA ACCIÓN (Código)	JUSTIFICACIÓN (Código)	CONTRIBUCIÓN (Código)	MEDIO DE VERIFICACIÓN (Código)
Gestión Curricular	Mejorar la conducción efectiva de los procesos de enseñanza incorporando en la planificación de aula la estrategia de mejora "programación ICE" que congrega una variedad de eventos patrimoniales culturales que mes a mes potencian las	2 talleres semestral para los docentes, directivos y equipo PIE para empoderarse de la programación ICE.	N° de talleres realizados/ N° de talleres planificados.						

TRABAJO DE GRADO II DIAGNÓSTICO INSTITUCIONAL Y PLAN DE MEJORAMIENTO EDUCATIVO

	diferentes asignaturas del currículum nacional para el logro de las habilidades lectoras, resultados de aprendizaje y educativos, los que serán monitoreados para entregar efectivas oportunidades de aprendizaje a los estudiantes de NT1 a 8° básico	2 talleres semestral para los asistentes de la educación y administrativos para empoderarse de la programación ICE.	N° de talleres realizados/ N° de talleres planificados.						
		Acompañamiento al aula al menos dos veces por semestre desde NT1 a 8° básico	N° de acompañamientos realizados/ N° de acompañamientos planificados.						
		Monitoreo semestral de proceso de enseñanza aprendizaje y habilidades evaluadas por SIMCE.	N° de talleres monitoreos/ N° de monitoreos planificados.						
	Mejorar el logro de aprendizajes estipulados en las bases curriculares y marco curricular en los estudiantes desde NT1 a 8° básico del establecimiento a través de lineamiento metodológico ICE y talleres de análisis de bases curriculares y estrategias de aprendizaje.	2 talleres semestral para los docentes, directivos y equipo PIE sobre la implementación de estrategias efectivas de enseñanza de lenguaje y matemáticas.	N° de talleres realizados/ N° de talleres planificados.						
		2 Talleres semestral para los docentes, directivos y equipo PIE para incorporar la programación ICE. En las planificaciones curriculares.	N° de talleres realizados/ N° de talleres planificados.						

DIMENSIÓN	OBJETIVOS ANUALES	ACCIONES	INDICADOR DE LOGRO	INICIO	TÉRMINO	NIVEL DE LA ACCIÓN (Código)	JUSTIFICACIÓN (Código)	CONTRIBUCIÓN (Código)	MEDIO DE VERIFICACIÓN (Código)
Convivencia Escolar	Mejorar el compromiso profesional y altas expectativas en los miembros de la comunidad educativa mediante un	1 taller semestral para los docentes, directivos y equipo PIE para generar altas expectativas	N° de talleres realizados/ N° de talleres planificados.						
		1 taller semestral para los asistentes de la educación y	N° de talleres realizados/ N° de						

TRABAJO DE GRADO II DIAGNÓSTICO INSTITUCIONAL Y PLAN DE MEJORAMIENTO EDUCATIVO

	perfeccionamiento continuo orientado a la calidad del servicio educativo y cumplimiento del PEI	administrativos para generar altas expectativas e	talleres planificados.						
	Difundir el proyecto educativo institucional mediante diversas estrategias de comunicación, en los diferentes actores de la comunidad escolar para el logro de los objetivos formativos y académicos del establecimiento.	3 actividades de difusión del PEI en diversas instancias con la comunidad.	N° de actividades realizadas/ N° de actividades planificadas.						
		3 encuentros comunitarios de rescate de tradiciones e identidad	N° de encuentros realizadas/ N° de encuentros planificados.						

TRABAJO DE GRADO II DIAGNÓSTICO INSTITUCIONAL Y PLAN DE MEJORAMIENTO EDUCATIVO

DIMENSIÓN	OBJETIVOS ANUALES	ACCIONES	INDICADOR DE LOGRO	INICIO	TÉRMINO	NIVEL DE LA ACCIÓN (Código)	JUSTIFICACIÓN (Código)	CONTRIBUCIÓN (Código)	MEDIO DE VERIFICACIÓN (Código)
Gestión de Recursos	Mejorar la administración de recurso humano de acuerdo a las competencias conductuales y funcionales estipuladas en los perfiles de personal del PEI mediante una estrategia de evaluación semestral que permita monitorear y retroalimentar el desempeño individual y tomar medidas para los procesos de desvinculación si la administración de la institución lo estimara conveniente.	Contratación del recurso humano necesario para el buen funcionamiento de la escuela	N° de recurso humano requerido/N° de recurso humano contratado						
		Aplicar evaluación individual por competencias en forma semestral.	N° de evaluaciones aplicadas/ N° total de recurso humano.						
		Revisión de perfiles de cargo según programación ICE.	N° total de perfiles revisados/ N° de perfiles existentes						
	Mejorar las condiciones de infraestructura, colecciones de la biblio CRA y equipamiento tecnológico que faciliten el aprendizaje de los estudiantes y que favorezcan el bienestar de la comunidad.	Adquisición de Recursos educativos y materiales para biblio Cra.	N° de material adquirido/ N° de material necesario.						
		Adquisición de recursos deportivos y de actividad física para talleres y recreos.	N° de material adquirido/ N° de material necesario.						
		Pintura de salas y reparación de baños.	N° de actividades propuestas/ N° de actividades realizadas						
		Adquisición de equipamiento tecnológico.	N° de material adquirido/ N° de material necesario.						
	Fortalecer la gestión financiera del establecimiento mediante la administración ordenada de los recursos y rendición de cuentas	Contar con los recursos para los gastos operacionales del establecimiento a través de caja chica	Caja Chica						
		Realizar 1 cuenta pública anual.	N° de actividad propuesta/ N° de						

TRABAJO DE GRADO II DIAGNÓSTICO INSTITUCIONAL Y PLAN DE MEJORAMIENTO EDUCATIVO

			actividad realizada.						
		Elaboración y diseño de página WEB	Página web elaborada.						

12 BIBLIOGRAFÍA

Alvariño, C., S. Arzola, J. J. Brunner, M. Recart y R. Vizcarra (2004). Gestión Escolar.

Bellei, C % Cajales, D. (2010) Asistencia Técnica Educativa en Chile Aporte al Mejoramiento Escolar. Santiago, Chile.

Brunner, J. J. y G. Elacqua (2003). Factores que inciden en una educación efectiva, http://www.archivochile.com/edu.doc_analit/est_doc_analit00027.pdf.

Elgueta, S., Vargas, A., Bustos, N., Morawiets, L., (2015). Escuelas que mejoran: Aprendizajes desde la Experiencia. Guía de trabajo basada en el libro “Lo aprendí en la Escuela” ¿Cómo se logran procesos de mejoramiento escolar?

Martinic, S. (2002). Gestión efectiva para mejorar los aprendizajes, Revista de Educación, Ministerio de Educación N° 292, Chile, pp. 27-28.

Majluf, N. & Hurtado, M. (2010) Hacia una mejor gestión de los colegios. Influencia de cultura escolar sobre la educación. Departamento de Ingeniería Industrial y de sistemas. Santiago, Chile.

Martínez, F & Carmona, G. (2009). Aproximación al concepto de competencias emprendedoras: valor social e implicaciones educativas. Redalyc Red Revistas Científicas de América Latina, el Caribe, España y Portugal.

Ministerio de Educación (2005). Calidad en todas las escuelas y liceos. Sistema de aseguramiento de la calidad de la gestión escolar, Santiago, Chile.

Ministerio de Educación (2007). Marco para la buena dirección. Santiago, Chile.

Ministerio de Educación (2005). Sentidos y Componentes del Sistema de Aseguramiento de la Calidad de la Gestión Escolar Material producido por la Unidad de Gestión y Mejoramiento Educativo dependiente de la División de Educación General, Santiago, Chile.

Ministerio de Educación (2005). Unidad de Gestión y Mejoramiento Educativo División de Educación General. Manual del Proceso de Autoevaluación, Santiago, Chile.

Ministerio de Educación (2005). Modelo de Calidad de la Gestión Escolar, Más Directivos, mejor gestión para más y mejores aprendizajes, Santiago, Chile, <https://www.agenciaeducacion.cl/wp-content/uploads/2013/02/Modelo-de-Calidad-del-Gesti%C3%B3n-Escolar.pdf>

Raczynski, D. (2001). Evaluación: una herramienta para mejorar, Ministerio de Educación, Revista de Educación, N° 290, Chile, pp. 9-12.

Reynolds, D., R. Bollen, B. Creemers, D. Hopkins, L. Stoll y N. Largerweij (1997). Las Escuelas Eficaces claves para mejorar la enseñanza, Editorial Santillana, Madrid.